

USER MANUAL

efin Trade+ For PC

Project Name : User Manual efin Trade+ PC (Equity only)

Version : 1.1.8

Date : 12/04/2023

Revision History

C = Created A = Added M = Modified D = Deleted

Date Started	Date Finished	Version	CAMD	Description	Author
17/04/2015	30/04/2015	1.0.0	M	User Manual efin Trade Plus PC	Mr. Natthakit Y.
06/05/2015	06/05/2015	1.0.1	M	User Manual efin Trade Plus PC	Ms. Tanakarn T.
07/11/2016	14/11/2016	1.1.0	A, M	Change Menu	Sasinant J.
07/02/2017	07/02/2017	1.1.1	A	Add Portfolio Management	Sasinant J.
10/02/2017	14/02/2017	1.1.1	M	User Manual efin Trade Plus PC	Ms. Pailin W.
24/02/2017	24/02/2017	1.1.2	A	Add Edit NAV	Ms. Pailin W.
14/07/2017	14/07/2017	1.1.3	M	New Portfolio Management	Ms. Pailin W.
10/08/2017	11/08/2017	1.1.4	D, M	Deleted Financial Grade and Beta Analysis	Kamolphan P.
06/12/2017	06/12/2017	1.1.5	M	User Manual efin Trade Plus PC	Kamolphan P.
04/07/2018	04/07/2018	1.1.6	A	SETCLMV, SETTHSI	Kamolphan P.
12/04/2019	24/04/2019	1.1.7	M	Menu Market	Kamolphan P.
06/04/2023	12/04/2023	1.1.8	A,M,D	Support Nasdaq - Delete Menu Portfolio Clearing - Delete Menu Portfolio Management - Delete Menu View Order by Stock - menu My list >> update 10 bid/offer >> Change Design >> Delete field Par >> Delete field Spread - menu Stock in play >> update 10 bid/offer - menu View Odd Lot >> update 10 bid/offer - menu bar trade	Neeranuch I. Voraya H.

				<ul style="list-style-type: none"> >> Add Validity >> Add Expire Date - menu Portfolio <ul style="list-style-type: none"> >> delete Column F-Score - menu view order (Deldata) <ul style="list-style-type: none"> >> Add Validity >> Add Expire Date - menu Autotrade <ul style="list-style-type: none"> >> Delete bar Type 4 >> Delete bar Type MM >> Delete bar Type PZ 	
--	--	--	--	---	--

สารบัญ

รู้จักโปรแกรมซื้อขายหลักทรัพย์ผ่านอินเทอร์เน็ต.....	6
แนะนำฟังก์ชันเด่น.....	7
หน้าจอ efin Trade+	8
My List (หน้าจอติดตามสถานะตลาดและหลักทรัพย์ที่สนใจ) (Hotkey: F2)	11
TRICK ในการใช้หน้าจอ MY LIST.....	25
Portfolio (พอร์ตการลงทุนและข้อมูลบัญชีซื้อขาย) (Hotkey: F8)	27
PORTFOLIO.....	28
1. Profit/Loss (ประเมินผลกำไร/ขาดทุน).....	28
2. Realize Profit/Loss (ผลกำไร/ขาดทุนตามจริง).....	29
3. Confirm by Stock (แสดงรายการซื้อ/ขายแยกตามรายหลักทรัพย์).....	31
4. Confirm Summary (สรุปรายการซื้อ/ขายของลูกค้ำตามหลักทรัพย์ที่จับคู่ได้).....	32
5. Credit Balance (ข้อมูลบัญชีเครดิตบาลานซ์).....	33
HOLDINGS CHART	37
View Order (รายการคำสั่งซื้อขาย) (Hotkey: F6)	38
VIEW ORDER BY TRANSACTIONS	38
Cancel Order (การยกเลิกคำสั่งซื้อ/ขาย).....	41
Search Order.....	42
Deal Data (รายละเอียดของ Order).....	43
Edit Order (การแก้ไขคำสั่งซื้อ/ขาย).....	46
History (ประวัติการแก้ไขคำสั่งซื้อ/ขาย).....	47
Auto Trade (การส่งคำสั่งแบบอัตโนมัติ).....	48
AUTO TRADE TYPE 1 (SIMPLE AUTO TRADE)	49
AUTO TRADE TYPE 2 (GROUP CONDITIONS)	52
AUTO TRADE TYPE DOLLAR COST AVERAGE (DCA)	56
Market (ภาพรวมของตลาด) (Hotkey: F5).....	63
1. MARKET INFORMATION.....	63
2. RANKING	68
3. BIDS.....	78
Summary (ตราสารในแต่ละกลุ่ม) (Hotkey: F3).....	81

1. STOCK IN PLAY (ช่วงราคาขึ้นจนถึงราคาเพดาน).....	81
2. SALE BY PRICE (สรุปรายการซื้อขาย ณ ราคาต่างๆ).....	83
3. SALE BY TIME (แสดงรายการซื้อขายตามเวลา).....	84
4. VIEW ODDLOT (ข้อมูลของหลักทรัพย์บนกระดานเศษหลักทรัพย์).....	85
News	86
Graph.....	87
Finance.....	88
More.....	89
SET NEWS	89
BATCH ORDER.....	90
กล่องส่งคำสั่งซื้อขาย (Bar Trade).....	92
แบบที่ 1 : EFIN TRADE STYLE.....	92
แบบที่ 2 : QUICK TRADE STYLE.....	94
แบบที่ 3 : TRADE STYLE MM.....	95
Order Transaction	98
Short Sell / Cover Short Sell Order (คำสั่งขายแบบ SBL).....	100
Options (การตั้งค่าต่างๆ).....	101
GENERAL	102
VIEW ORDER.....	103
HOTKEY.....	104
CONNECTION.....	104
ERROR	105
ABOUT	105
Buy/Sell Option (การตั้งค่าการส่งคำสั่งซื้อขาย)	106
Smart One Click.....	109
Price Alert on PC & Mobile Notification	111

รู้จักโปรแกรมซื้อขายหลักทรัพย์ผ่านอินเทอร์เน็ต

การลงทุนหลักทรัพย์ด้วยระบบการส่งคำสั่งซื้อขายผ่าน Internet ซึ่งเป็นอีกช่องทางหนึ่งที่จะช่วยอำนวยความสะดวกให้ผู้ลงทุน ไม่ว่าเราจะไปที่ไหนก็สามารถเห็นราคาซื้อขาย และส่งคำสั่งซื้อขายได้อย่างสะดวก รวดเร็ว ทันต่อเหตุการณ์มากยิ่งขึ้น และยังสามารถใช้ข้อมูลการลงทุนเพื่อเพิ่มประสิทธิภาพ ในการตัดสินใจลงทุนได้อีกด้วย

โปรแกรมซื้อขายหลักทรัพย์ผ่านอินเทอร์เน็ต นี้จะช่วยอำนวยความสะดวกท่านในการทำรายการซื้อขายหลักทรัพย์ผ่านอินเทอร์เน็ตโดยไม่ต้องเปิดหลายหน้าจอ ท่านสามารถติดตามพอร์ตการลงทุนของท่านในตลาดหลักทรัพย์แบบเรียลไทม์ ซึ่งจะช่วยท่านในการบริหารจัดการลงทุนของตนเองได้อย่างรวดเร็วและมีประสิทธิภาพ

ซึ่งรายละเอียดฟังก์ชันเด่นของ efin Trade Plus สามารถดูได้ที่เมนู **แนะนำฟังก์ชันเด่น**

efin Trade+ โปรแกรมซื้อขายหลักทรัพย์บนอินเทอร์เน็ตแบบเรียลไทม์ ที่มีฟังก์ชันการทำงานที่ครอบคลุมและหลากหลายมากที่สุด ตอบสนองความต้องการของนักลงทุนทุกกลุ่มด้วยฟังก์ชันที่ไม่เหมือนใคร อาทิเช่น

1. **Batch Order** ฟังก์ชันส่งคำสั่งเป็นชุดชุดละ 50 คำสั่ง (แบบ Basket Order)
2. **Notification on Mobile** ระบบส่งข้อความ/ Alert ผ่านมือถือ (Android, iPhone/iPad)
3. **Holding Chart** ที่แสดงสัดส่วนการถือครองหลักทรัพย์เพื่อวิเคราะห์พอร์ตดูการกระจายความเสี่ยงการถือครองแบบรายหลักทรัพย์และราย Sector พร้อมกับเพิ่มรายงานแบบ Projected Profit/Loss แบบแบ่งตาม Sector เพื่อช่วยแยกหลักทรัพย์ออกเป็นสัดส่วน
4. **Bar Trade** กล่องส่งคำสั่งซื้อขาย มีให้เลือกใช้ตามสไตล์ที่เป็นคุณถึง 3 รูปแบบ
5. **Smart One Click** ส่งคำสั่งโดยเมาส์ ง่ายรวดเร็ว ไม่พลาดทุกความเคลื่อนไหว
6. **Auto Trade (เป็นฟังก์ชันพิเศษ บริษัทหลักทรัพย์ต้องเปิดสิทธิ์ใช้งานก่อน)** การส่งคำสั่งแบบ Auto โดยกำหนดเงื่อนไขไว้ล่วงหน้า ถ้ามีเงื่อนไขใดตรงตามที่กำหนดไว้ คำสั่งดังกล่าวจะถูกส่งไปยังตลาดฯ ทันที
7. **efin Tools** เป็นเครื่องมือช่วยในการวิเคราะห์ข้อมูลต่างๆ ประกอบด้วย
 - **Chart** เป็นการนำ Chart ของ efinanceThai มาแสดงสามารถดูได้อย่าง Real Time
 - **Finance** แสดงข้อมูลทางการเงินของหลักทรัพย์
 - **News** เป็นการนำข่าวของหลักทรัพย์ใน Portfolio และใน Favorite มาแสดง

หน้าจอ efin Trade+

เมื่อเปิดโปรแกรม efin Trade+ ขึ้นมาจะพบหน้าจอ ที่จัดไว้ดังรูป โดยโปรแกรมจะแบ่งออกเป็น 4 ส่วนหลักๆ ดังนี้

- ส่วนที่ 1 (Top):** Market status and index information. It displays the SET index at 1,606.23, a change of -0.65 (-0.04%), and other market indicators like SET50 and COMM.
- ส่วนที่ 2 (Middle):** Market data and order book. It shows a list of securities with their bid/offer prices and volumes, along with a detailed order book for a selected security (PTT).
- ส่วนที่ 3 (Bottom):** Order entry and execution details. It includes fields for account type (Equity), buy limit, on-hand quantity, and order type (OPEN).
- ส่วนที่ 4 (Right):** Account information and transaction history. It shows account details like '0000608 (Equity)' and a list of recent transactions.

ส่วนที่ 1: ข้อมูลของดัชนีและสถานะของตลาด

This close-up shows the top section of the interface with the following data:

- SET:** 1,563.84 (-3.01, -0.19%)
- SET50:** 1,036.86 (-2.67, -0.26%)
- CONS:** 153.72 (-0.53, -0.34%)
- Time:** 11:22:30
- Buttons:** PUSH, and other navigation icons.

Arrows point to specific elements: หมายเลข 1 points to the SET index, หมายเลข 2 points to the SET50 index, หมายเลข 3 points to the PUSH button, and หมายเลข 4 points to the time display.

แสดงรายละเอียดดังนี้

หมายเลข 1

ข้อมูลของ SET จะประกอบไปด้วย

The diagram illustrates the components of the SET index information:

- MKT Status:** Points to the 'SET' label in the interface.
- Value:** Points to the numerical value '1,563.84'.
- %Change:** Points to the percentage change '-3.01'.

- MKT Status คือ Market Status
- Index คือ SET Index ของ SET
- Change คือ การเปลี่ยนแปลงของ SET เทียบกับเมื่อวาน
- %Change คือ การเปลี่ยนแปลงของ SET เทียบกับเมื่อวาน
- Value คือ มูลค่าการซื้อขาย ของ SET

หมายเลข 2

11:22:30

แสดงเวลาปัจจุบัน

หมายเลข 3

กล่องจดหมายการแสดงผล Message ของ Symbol Alert

หมายเลข 4

PUSH

การแสดงผล Mode ของ Connection

- Push คือ การแสดงผลข้อมูลแบบ Real Time

ส่วนที่ 2 : แสดงรายการจับคู่ Ticker, Smart One Click และการปรับแต่งโปรแกรม

Symbol	B/S	Volume	Price	Chg
DELTA	B	4,400	950	-24
PTTEP	B	162,600	156	+1
PTTEP	S	49,800	156	+1
PTTEP	S	128,300	153.50	-1.50
PTTEP	B	17,700	153.50	-1.50
PTTEP	S	47,400	154.50	-0.50
HANA	B	108,800	53.25	-0.75
HANA	S	62,200	53	-1
HANA	S	21,900	52.75	-1.25
HANA	S	38,800	52.50	-1.50
HANA	B	14,100	53.25	-0.75
HANA	B	92,900	53.75	-0.25
HANA	S	91,900	52.50	-1.50
HANA	B	28,800	52.50	-1.50
KBANK	B	574,600	139	-0.50
KBANK	S	58,200	138.50	-1
KBANK	S	20,000	138	-1.50
KBANK	S	91,200	137.50	-2
KBANK	B	451,800	137.50	-2

ปุ่ม T, S คือ การให้หน้าจอแสดงหน้า Ticker หรือ Smart one Click

ถ้ากด T หน้าจอจะแสดงเป็น Ticker ดังรูป

Symbol	B/S	Volume	Price	Chg
DELTA	B	4,400	950	-24
PTTEP	B	162,600	156	+1
PTTEP	S	49,800	156	+1
PTTEP	S	128,300	153.50	-1.50
PTTEP	B	17,700	153.50	-1.50
PTTEP	S	47,400	154.50	-0.50
HANA	B	108,800	53.25	-0.75
HANA	S	62,200	53	-1
HANA	S	21,900	52.75	-1.25
HANA	S	38,800	52.50	-1.50
HANA	B	14,100	53.25	-0.75
HANA	B	92,900	53.75	-0.25
HANA	S	91,900	52.50	-1.50
HANA	B	28,800	52.50	-1.50
KBANK	B	574,600	139	-0.50
KBANK	S	58,200	138.50	-1
KBANK	S	20,000	138	-1.50
KBANK	S	91,200	137.50	-2
KBANK	B	451,800	137.50	-2

ถ้ากด S หน้าจอขวามือจะแสดงเป็น Smart One Click ดังรูป

#	Buy	Price	Sell	#
		33.25		
		33		
		32.75		
		32.50		
		32.25		
		32		
		31.75		
		31.50		
		31.25		
		31		
		30.75		
		30.50		
		30.25		
		30		
		29.75		
		29.50		
		29.25		
		29		
		28.75		

***รายละเอียดของ Smart One Click จะอธิบายในหัวข้อ Smart One Click ถัดไป

สำหรับเชื่อมต่อยัง Facebook ของ efin

ใช้สำหรับตั้งค่าต่างๆของ Program ซึ่งจะอธิบายในหัวข้อ Options ถัดไป

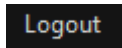

สำหรับออกจากโปรแกรม

ส่วนที่ 3 : หน้าแสดง Template ของหน้าจอต่างๆ

โดยจะมีเมนูสำเร็จรูปที่ออกแบบจัดเรียงไว้แล้วทั้งสิ้น 10 เมนูดังนี้

My List	Portfolio	View Order	Auto Trade	Market	Summary	News	Graph	Finance	More
---------	-----------	------------	------------	--------	---------	------	-------	---------	------

หมายเหตุ : แต่ละบริษัทหลักทรัพย์อาจมีเมนูที่แตกต่างกันออกไป ขึ้นอยู่กับสิทธิการใช้งาน

My List (หน้าจอตีตามสภาวะตลาดและหลักทรัพย์ที่สนใจ) (Hotkey: F2)

สำหรับดูแนวโน้มการเคลื่อนไหวของราคาหลักทรัพย์ แสดงการเปลี่ยนแปลงปริมาณและราคาเสนอซื้อเสนอขายที่ดีที่สุด อีกทั้งยังแสดงการจับคู่ครั้งล่าสุดพร้อมกันไปด้วย และแสดงราคาปิดที่คาดว่าจะเปิด และราคาปิดของวันทำการก่อน เพื่อให้สามารถเปรียบเทียบข้อมูลได้อีกด้วย

รวมทั้งยังสามารถดูข้อมูลของหลักทรัพย์ในตลาดได้ว่าเป็นอย่างไร การจับคู่ครั้งล่าสุดของตลาดฯ เป็นของหลักทรัพย์ใด และตกลงกันได้ในราคาและปริมาณเท่าใด เป็นการตกลงที่เกิดจากการเคาะซื้อหรือการเคาะขาย เป็นหน้าจอที่ทำให้สามารถติดตามดูข้อมูลว่าตลาดฯ มีความคึกคักเพียงใด

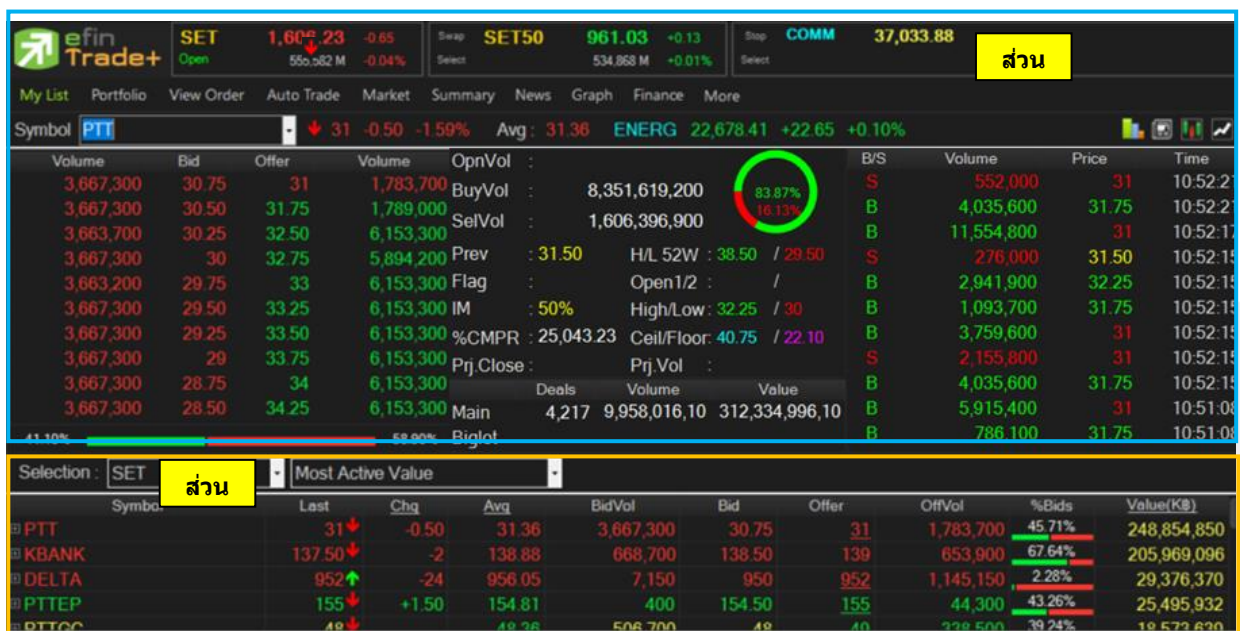

รายละเอียดหน้าจอและความหมาย

ส่วนที่ 1 : จะเป็นการแสดงข้อมูลทั่วไปของหลักทรัพย์ซึ่งประกอบด้วยข้อมูลต่างๆดังนี้

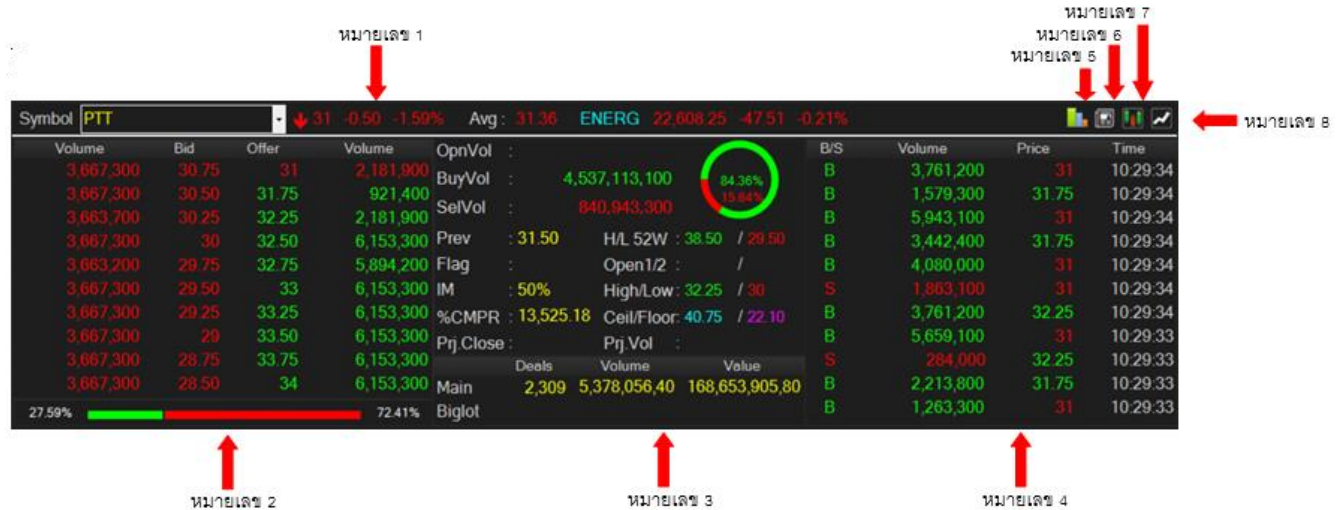

หมายเลข 1

Symbol	คือ ส่วนของการกรอก และแสดงชื่อหลักทรัพย์ ซึ่งระบบจะมีตัวช่วย Auto Fill Symbol ทำให้สะดวกในการค้นหา
Last	คือ ราคาซื้อ/ขายล่าสุด
Change	คือ ราคาเปลี่ยนแปลง โดยนำราคาซื้อ/ขายล่าสุด หักกับราคาปิดเมื่อวันทำการก่อน (Last Price – Prev)
%Change	คือ เปอร์เซ็นต์การเปลี่ยนแปลง คำนวณจาก (Change/Prev)*100
Avg	คือ ราคาหลักทรัพย์เฉลี่ยของวันนั้น
Sector	คือ ชื่อหมวดธุรกิจที่สังกัด
ดัชนี Sector	คือ ดัชนีราคาหลักทรัพย์ของหมวดธุรกิจที่สังกัด
Change Sector	คือ ราคาเปลี่ยนแปลงของดัชนีหมวดธุรกิจเทียบกับวันก่อนหน้า
%Change Sector	คือ เปอร์เซ็นต์การเปลี่ยนแปลงของดัชนีฯ

หมายเลข 2 : Best Bid/Offer

Bid Volume	คือ ปริมาณการเสนอซื้อที่ระดับราคาที่ดีที่สุด 10 อันดับแรก
Bid Price	คือ ราคาเสนอซื้อที่ดีที่สุด 10 อันดับแรก
Offer Price	คือ ราคาเสนอขายที่ดีที่สุด 10 อันดับแรก
Offer Volume	คือ ปริมาณการเสนอขายที่ดีที่สุด 10 อันดับแรก

%Bid	คือ เปอร์เซนต์ของปริมาณการซื้อขายจากการเคาะซื้อ
%Offer	คือ เปอร์เซนต์ของปริมาณการซื้อขายจากการเคาะขาย

หมายเลข 3: Stock Information

OpnVol	คือ ปริมาณการซื้อ/ขาย ณ เวลาเปิดตลาดฯ
%OpenVolume	คือ เปอร์เซนต์ของปริมาณการซื้อ/ขาย ณ เวลาเปิดตลาดฯ คำนวณจาก (OpenVolume/MainVolume) *100 จะแสดงในกราฟวงกลมในตำแหน่งบนสุดและแสดงเป็นสีเหลือง
BuyVol	คือ ปริมาณการซื้อ/ขายจากการเคาะซื้อ
%BuyVolume	คือ เปอร์เซนต์ของปริมาณการซื้อ/ขายจากการเคาะซื้อ คำนวณจาก (BuyVolume/MainVolume) *100 จะแสดงในกราฟวงกลมในตำแหน่งบนกลางและแสดงเป็นสีเขียว
SelVol	คือ ปริมาณการซื้อ/ขายจากการเคาะขาย
%SellVolume	คือ เปอร์เซนต์ของปริมาณการซื้อ/ขายจากการเคาะขาย คำนวณจาก (SellVolume/MainVolume) *100 จะแสดงในกราฟวงกลมในตำแหน่งล่างสุดและแสดงเป็นสีแดง
Prev	คือ ราคาปิดของวันทำการก่อนหน้า
Flag	คือ เครื่องหมายที่ติดบนหลักทรัพย์ เช่น DS, NP, NR, SP, XA, XD, และ XR
IM (Initial Margin)	คือ อัตราการกู้ยืมเริ่มต้น
%CMPR	คือ ข้อมูลหลักทรัพย์ที่มีปริมาณการซื้อขายในรอบวันปัจจุบันเปรียบเทียบกับค่าเฉลี่ย 5 วันที่ผ่านมาสูงสุด
Project Close	คือ ราคาที่คาดว่าจะป็นราคาปิด
H/L 52 W	คือ ราคาหลักทรัพย์สูงสุดและต่ำสุด 52 สัปดาห์
Open1/2	คือ ราคาเปิดตลาดฯ ภาคเช้า/ภาคบ่าย
High/ Low	คือ ราคาซื้อและขายสูงสุดของวันนั้น/ราคาซื้อและขายต่ำสุดของวันนั้น
Ceil/ Floor	คือ ราคาเพดาน/ราคาพื้น
Prj. Vol	คือ จำนวนที่คาดว่าจะเกิดการจับคู่ตอนตลาดเปิด
Main Deals	คือ จำนวนรายการซื้อ/ขายทั้งหมดบนกระดานหลัก
Main Volume	คือ ปริมาณการซื้อ/ขายทั้งหมดบนกระดานหลัก
Main Value	คือ มูลค่าการซื้อ/ขายรวมทั้งหมดบนกระดานหลัก
Biglot Deals	คือ จำนวนรายการซื้อ/ขายทั้งหมดบนกระดานรายใหญ่
Biglot Volume	คือ ปริมาณการซื้อ/ขายรวมทั้งหมดบนกระดานรายใหญ่
Biglot Value	คือ มูลค่าการซื้อ/ขายรวมทั้งหมดบนกระดานรายใหญ่

หมายเลข 4 : Last sale

B/S	คือ Side ที่เกิดการจับคู่ S = SELL (แสดงค่าเป็นสีแดง) B = BUY (แสดงค่าเป็นสีเขียว) หาก Side = “ ” หมายถึง การจับคู่ตอนเปิดตลาดฯ
Volume	คือ ปริมาณหลักทรัพย์ที่ซื้อ/ ขายล่าสุด
Price	คือ ราคาล่าสุดที่ทำการซื้อ/ ขาย ล่าสุด
Time	คือ เวลาที่ทำการซื้อ/ ขายล่าสุด แสดงเป็น ชั่วโมง: นาที: วินาที

หมายเลข 5

Volume Analysis การวิเคราะห์ทางเทคนิค ด้วยปริมาณการซื้อขาย

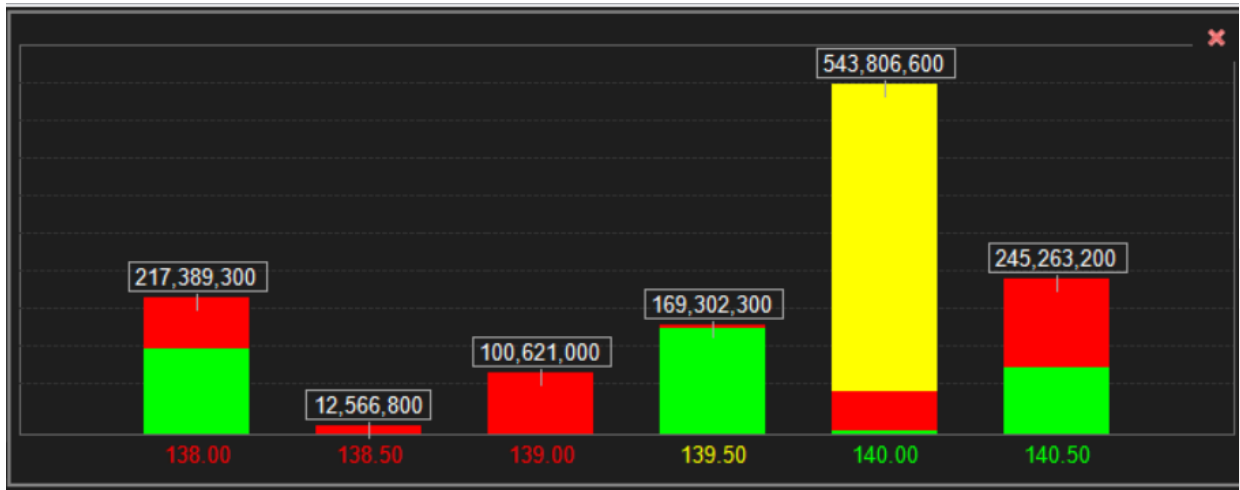

หมายเลข 6

News แสดงข่าวสารต่างๆ เกี่ยวกับหลักทรัพย์ตัวที่สนใจ

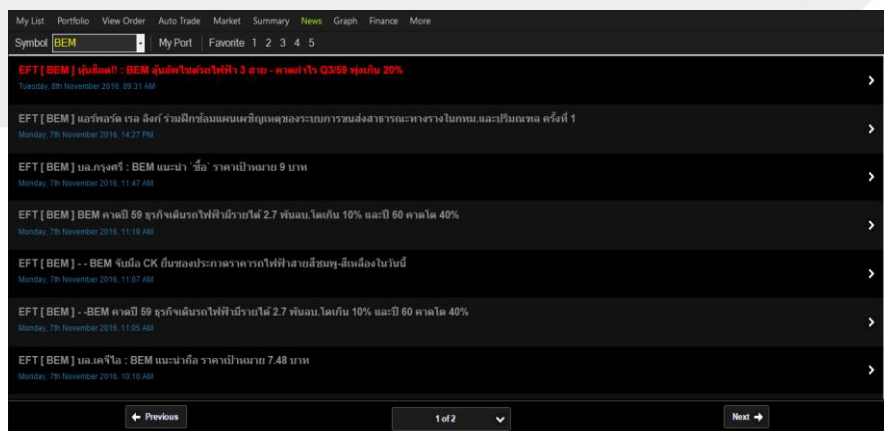

หมายเลข 7

ดูข้อมูลย้อนหลังในรูปแบบ Graph

หมายเลข 8

Graph แสดงราคา แบบ Intraday เพื่อดูแนวโน้มรายการซื้อขาย ณ วันนั้นๆ

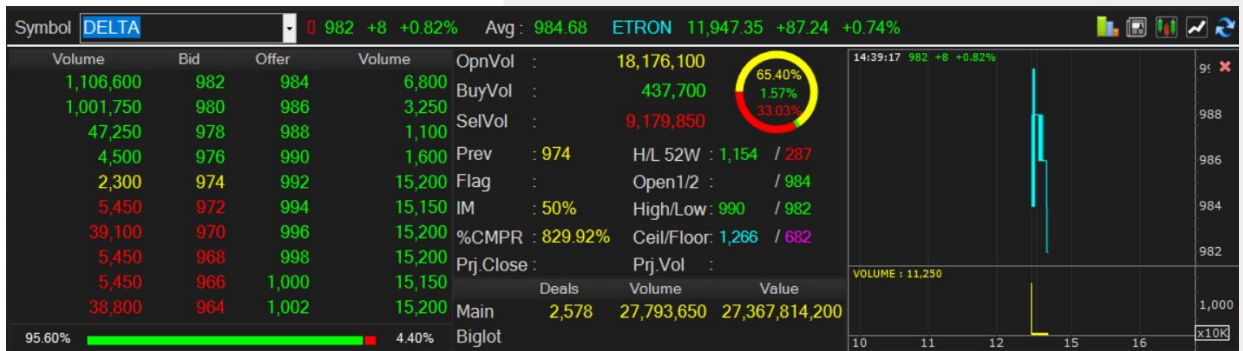

ส่วนที่ 2 : Selection

Selection :	SET	Most Active Value								
Symbol	Last	Chg	Avg	BidVol	Bid	Offer	OffVol	%Bids	Value(K฿)	
PTT	361 ↓	+6	361.16	282,200	361	362	15,200	38.23%	2,860,493	
PTTGC	62 ↓	+3	61.53	1,005,400	62	62.25	121,400	49.07%	2,565,870	
TMB	2.88 ↓	-0.20	2.91	163,900	2.88	2.90	53,541,600	35.10%	2,098,736	
BBL (๑๐)	187.50 ↑	-4.50	187.75	74,400	187	187.50	478,600	58.91%	2,000,365	
TRUE	13.40 ↓	+0.10	13.36	9,569,600	13.30	13.40	1,291,500	34.44%	1,742,741	
PTTEP	122 ↓		122.42	150,100	122	122.50	25,200	55.30%	1,706,998	
KBANK	234 ↓		234.28	1,300	233	234	170,700	25.18%	1,702,068	
KTB	23.40 ↓	-0.50	23.56	9,924,500	23.30	23.40	668,600	60.89%	1,554,341	
IRPC	4.70 ↑	+0.08	4.70	1,821,200	4.70	4.72	3,821,500	32.96%	1,373,493	
ADVANC	243 ↓	-3	244.01	17,600	243	244	4,000	41.63%	1,308,655	
INTUCH	77 ↓	-0.25	77.21	1,593,400	77	77.25	1,637,100	64.16%	1,025,723	
AOT	292 ↓	-8	294.84	83,100	292	294	9,200	70.01%	1,006,920	
ITD	8.25 ↑		8.31	4,113,400	8.20	8.25	70,200	52.17%	965,079	

ในส่วนของ Selection จะประกอบด้วยเมนูย่อยดังนี้

- My Port
- Favorites
- SET
- MAI
- Warrant
- Derivative Warrant
- %CMPR

My Port (แสดงข้อมูลหลักทรัพย์ใน Portfolio)

เป็นการนำข้อมูลหลักทรัพย์ใน Portfolio มาแสดง นอกจากนี้จะบอกถึงค่าการเปลี่ยนแปลงของหลักทรัพย์เทียบกับราคาปิดเมื่อวันก่อนด้วย เพื่อให้ผู้ลงทุนเห็นสภาพการหมุนเวียนที่เกิดขึ้นในหน้าจอนี้

Selection :	My Port	-								
Symbol	Last	Chg	Avg	BidVol	Bid	Offer	OffVol	%Bids	Value(K฿)	
NPARK	0.05 ↓		0.05	27,115,700	0.05	0.06	7,505,881K	39.17%	44,572	
PTT	361 ↓	+6	361.16	282,200	361	362	15,200	38.23%	2,860,493	
SIMAT	7.15 ↑	-0.70	7.40	34,800	7.15	7.20	22,000	72.10%	35,168	
TSE	6.85 ↓	+0.10	6.94	112,200	6.85	6.90	52,200	44.79%	107,638	

Favorites (กลุ่มหลักทรัพย์ที่สนใจ)

จัดกลุ่มหลักทรัพย์เพื่อติดตามสถานะตลาดที่สนใจ โดยสามารถจัดกลุ่มหลักทรัพย์และแบ่งกลุ่มที่สนใจได้เป็น 5 กลุ่ม (Favorite 1 – Favorite 5) โดยสามารถเพิ่มรายชื่อในกลุ่มได้โดยกดปุ่ม Home ที่คีย์บอร์ดเพื่อให้ Cursor มาอยู่ที่ช่อง Symbol และสามารถใส่ชื่อหลักทรัพย์ได้ หรือ กดปุ่ม “Add” และลบรายชื่อในกลุ่มได้โดยเลือกรายชื่อที่ต้องการและกดปุ่ม “Delete”

Selection : Favorites		Favorites-1			Add Delete					
Symbol	Last				Bid	Offer	OffVol	%Bids	Value(K฿)	
BBL (๙๐)	187.50 ↑				187	187.50	478,600	58.91%	2,000,365	
PTT	361 ↓				361	362	15,200	38.23%	2,860,493	
BA	19.70 ↑				19.70	19.80	59,200	57.59%	92,733	
NPARK	0.05 ↓		0.05	27,115,700	0.05	0.06	7,505,881K	39.17%	44,572	
JAS	5.65 ↑	+0.10	5.61	5,456,900	5.60	5.65	11,847,300	48.09%	592,744	
IEC	0.05 ↓		0.05	1,341,381K	0.05	0.06	4,325,341K	47.92%	19,671	
OCC	17.30 ↑	+0.20	17.30	1,600	17.10	17.30	500	33.68%	47	
KKP	39.50 ↓	+0.75	39.37	140,000	39.50	39.75	196,400	45.43%	54,134	
S	8.20 ↓	-0.10	8.28	197,100	8.20	8.25	174,800	45.78%	21,167	
BAFS	32.50 ↑	-0.25	32.57	2,900	32.50	32.75	68,700	63.91%	4,494	
PAE	0.54 ↓		0.55	2,897,200	0.54	0.55	650,500	42.53%	13,604	
PACE	3.90 ↑		3.88	17,900	3.88	3.90	333,400	31.53%	14,148	
L&E-F	1.84									

SET

การแสดงผลข้อมูลหลักทรัพย์ที่อยู่ในตลาดหลักทรัพย์แห่งประเทศไทย (SET) ในรูปแบบต่าง ๆ

Selection : SET		Most Active Value									
Stock	Last	Chg	Avg	BidVol	Bid	Offer	OffVol	%Bids	Value(K฿)		
JAS	5.50 ↓	-0.10	5.49	3,376,400	5.50	5.55	8,298,600	47.05%	2,236,034		
TTCL	34 ↓	+6.50	33.28	465,800	34	34.25	267,700	33.14%	1,907,462		
BBL	190.50 ↑	+0.50	190.26	622,900	190	190.50	65,200	60.46%	1,354,888		
KBANK (๙๐)	234 ↑	+1	233.13	50,700	232	234	32,700	32.77%	1,093,001		
PTT	334 ↓	+2	334.30	37,800	333	334	189,300	45.01%	1,002,320		
CPF	23.20 ↓	-0.20	23.23	4,037,500	23.20	23.30	93,100	78.06%	841,500		
KTB	23.70 ↑	-0.10	23.72	1,938,100	23.60	23.70	6,049,400	41.12%	828,397		
TIPL	2.86 ↓	-0.16	2.89	3,689,500	2.86	2.88	853,000	78.83%	709,688		
SCC	522 ↑	+10	517.41	100	520	522	6,500	67.46%	689,082		

สามารถดูข้อมูลได้ในรูปแบบต่างๆ ดังนี้

Selection : SET		Most Active Value									
Symbol	Last				Bid	Offer	OffVol	%Bids	Value(K฿)		
PTT	361 ↓				361	362	15,200	38.23%	2,860,493		
PTTGC	62 ↓				62	62.25	121,400	49.07%	2,565,870		
TMB	2.88 ↓				2.88	2.90	53,541,600	35.10%	2,098,736		
BBL (๙๐)	187.50 ↑				187	187.50	478,600	58.91%	2,000,365		
TRUE	13.40 ↓				13.30	13.40	1,291,500	34.44%	1,742,741		
PTTEP	122 ↓				122	122.50	25,200	55.30%	1,706,998		
KBANK	234 ↓				233	234	170,700	25.18%	1,702,068		
KTB	23.40 ↓				23.30	23.40	668,600	60.89%	1,554,341		
IRPC	4.70 ↑				4.70	4.72	3,821,500	32.96%	1,373,493		
ADVANC	243 ↓				243	244	4,000	41.63%	1,308,655		
INTUCH	77 ↓				77	77.25	1,637,100	64.16%	1,025,723		
AOT	292 ↓				292	294	9,200	70.01%	1,006,920		
ITD	8.25 ↑				8.20	8.25	70,200	52.17%	965,079		

ในส่วนของเมนู SET จะแสดงข้อมูลรายละเอียดหลักทรัพย์เฉพาะของตลาด SET โดยแบ่งเป็นหน้าจอย่อยๆ ดังนี้

- Most Active Value การแสดงอันดับหลักทรัพย์ที่มีมูลค่าการซื้อขายมากที่สุด 40 อันดับแรก
- Most Active Volume การแสดงอันดับหลักทรัพย์ที่มีปริมาณการซื้อขายมากที่สุด 40 อันดับแรก
- Most Active Gainer การแสดงอันดับหลักทรัพย์ที่มีการเปลี่ยนแปลงคิดเป็นเปอร์เซ็นต์เพิ่มขึ้นมากที่สุด 40 อันดับแรก (ราคาซื้อขายเปอร์เซ็นต์เพิ่มขึ้น)
- Most Active Loser การแสดงอันดับหลักทรัพย์ที่มีการเปลี่ยนแปลงคิดเป็นเปอร์เซ็นต์ลดลงมากที่สุด 40 อันดับแรก (ราคาซื้อขายเปอร์เซ็นต์ลดลง)
- Benefit แสดงหลักทรัพย์ที่ ติด Benefit Flag
- Turnover List แสดงหลักทรัพย์ที่ ติด Turnover List Flag (ไม่รองรับ Freewill)
- SECTOR แสดงหลักทรัพย์ของแต่ละหมวดธุรกิจ

รายละเอียดเมนูย่อยของ SET

Most Active Value (หลักทรัพย์ที่มีมูลค่าการซื้อขายมากที่สุด)

แสดงรายการหลักทรัพย์ของตลาด SET ที่มีมูลค่าการซื้อขายมากที่สุด ซึ่งแสดงว่าหลักทรัพย์นั้นๆ กำลังเป็นที่สนใจของหมู่นักลงทุนทั้งหลาย หน้าจอนี้จะแสดงอันดับหลักทรัพย์ที่มีมูลค่าการซื้อขายมากที่สุด 40 อันดับแรก นอกจากนี้จะบอกถึงค่าเปลี่ยนแปลงของหลักทรัพย์เทียบกับราคาปิดเมื่อวันก่อนด้วย เพื่อให้ผู้ลงทุนเห็นสภาพการหมุนเวียนที่เกิดขึ้น

Symbol	Last	Chg	Avg	BidVol	Bid	Offer	OffVol	%Bids	Value(K฿)
PTT	361 ↓	+6	361.16	282,200	361	362	15,200	38.23%	2,860,493
PTTGC	62 ↓	+3	61.53	1,005,400	62	62.25	121,400	49.07%	2,565,870
TMB	2.88 ↓	-0.20	2.91	163,900	2.88	2.90	53,541,600	35.10%	2,098,736
BBL (๐๐)	187.50 ↑	-4.50	187.75	74,400	187	187.50	478,600	58.91%	2,000,365
TRUE	13.40 ↓	+0.10	13.36	9,569,600	13.30	13.40	1,291,500	34.44%	1,742,741
PTTEP	122 ↓		122.42	150,100	122	122.50	25,200	55.30%	1,706,998
KBANK	234 ↓		234.28	1,300	233	234	170,700	25.18%	1,702,068
KTB	23.40 ↓	-0.50	23.56	9,924,500	23.30	23.40	668,600	60.89%	1,554,341
IRPC	4.70 ↑	+0.08	4.70	1,821,200	4.70	4.72	3,821,500	32.96%	1,373,493
ADVANC	243 ↓	-3	244.01	17,600	243	244	4,000	41.63%	1,308,655
INTUCH	77 ↓	-0.25	77.21	1,593,400	77	77.25	1,637,100	64.16%	1,025,723
AOT	292 ↓	-8	294.84	83,100	292	294	9,200	70.01%	1,006,920
ITD	8.25 ↑		8.31	4,113,400	8.20	8.25	70,200	52.17%	965,079

Most Active Volume (หลักทรัพย์ที่มีปริมาณการซื้อขายสูงสุด)

แสดงรายการหลักทรัพย์ของตลาด SET ที่มีปริมาณการซื้อขายมากที่สุด ซึ่งแสดงว่ากำลังเป็นที่สนใจของหมู่นักลงทุนทั้งหลาย หน้าจอนี้จะแสดงอันดับหลักทรัพย์ที่มีปริมาณการซื้อขายมากที่สุด 40 อันดับแรก นอกจากนี้จะบอกถึงค่าเปลี่ยนแปลงของหลักทรัพย์เทียบกับราคาปิดเมื่อวันก่อนด้วย เพื่อให้ผู้ลงทุนเห็นสภาพการหมุนเวียนที่เกิดขึ้น

Symbol	Last	Chg	Avg	BidVol	Bid	Offer	OffVol	%Bids	Volume
NPARK	0.05 ↓		0.05	27,115,700	0.05	0.06	7,505,881K	39.17%	890,989,500
TMB	2.88 ↓	-0.20	2.91	163,900	2.88	2.90	53,541,600	35.10%	721,357,500
IEC	0.05 ↓		0.05	1,341,381K	0.05	0.06	4,325,341K	47.92%	377,422,700
IRPC	4.70 ↑	+0.08	4.70	1,821,200	4.70	4.72	3,821,500	32.96%	292,434,500
SIRI	2.02 ↑	+0.06	2.01	5,284,200	2.02	2.04	38,591,300	34.17%	200,004,300
TPIPL	2.98 ↓	+0.06	2.93	85,500	2.98	3	9,145,900	11.43%	192,780,000
TRUE	13.40 ↓	+0.10	13.36	9,569,600	13.30	13.40	1,291,500	34.44%	130,410,000
ITD	8.25 ↑		8.31	4,113,400	8.20	8.25	70,200	52.17%	116,168,500
BLAND	1.60 ↓	+0.02	1.61	11,985,200	1.60	1.61	230,000	59.61%	114,461,000
JAS	5.65 ↑	+0.10	5.61	5,456,900	5.60	5.65	11,847,300	48.09%	105,701,700
NWR	1.99 ↑	+0.06	1.98	107,000	1.99	2	3,129,300	46.47%	90,454,600
BMCL	2 ↑	+0.02	2	5,755,200	1.99	2	781,500	40.15%	73,094,900
HEMRAJ	5.25 ↑	+0.77	5.13	1,540,000	5.20	5.25	2,283,200	67.93%	69,742,200

Most Active Gainers (หลักทรัพย์ที่ราคาซื้อขายเปอร์เซ็นต์เพิ่มขึ้นมากที่สุด)

แสดงรายการหลักทรัพย์ของตลาด SET ที่มีราคาที่สูงขึ้นมากที่สุดเมื่อเทียบกับราคาปิดวันทำการก่อน ซึ่งอาจจะบ่งชี้ว่าหลักทรัพย์ใดมีแนวโน้มราคาที่ดีขึ้น หรือต้องการทราบว่าหลักทรัพย์ที่ตนมีอยู่นั้น อยู่ในกลุ่มที่มีอัตราการเปลี่ยนแปลงของราคาสูงหรือไม่ ซึ่งหน้าจอนี้จะแสดงอันดับหลักทรัพย์ที่มีการเปลี่ยนแปลงคิดเป็นเปอร์เซ็นต์เพิ่มขึ้นมากที่สุด 40 อันดับแรก

Symbol	Last	%Chg	Avg	BidVol	Bid	Offer	OffVol	%Bids	Value(K฿)
HEMRAJ	5.25 ↑	+17.19	5.13	1,540,000	5.20	5.25	2,283,200	67.93%	357,968
BUI	23 ↓	+13.30	23.38	100	21	22.80	5,400	64.10%	68
TAE	3.90 ↓	+10.17	3.83	818,200	3.88	3.90	900	52.12%	86,412
TTA	14.60 ↑	+7.35	14.35	227,800	14.50	14.60	253,200	43.59%	747,996
SEAFCO	12 ↑	+7.14	11.72	5,000	11.90	12	296,600	71.76%	81,628
SUSCO	3.86 ↑	+6.63	3.77	46,000	3.84	3.86	280,900	35.96%	116,173
ESSO	6.75 ↓	+6.30	6.89	902,000	6.75	6.80	6,500	42.51%	446,560
ABC	4.74 ↑	+6.28	4.61	45,500	4.72	4.74	43,000	58.29%	55,269
CNT	4.84 ↑	+6.14	4.78	21,800	4.82	4.84	52,900	32.89%	11,188
TGCI	3.82 ↑	+6.11	3.77	87,400	3.80	3.82	42,800	39.74%	51,445
TNL	26 ↑	+5.69	26	200	24.70	26	5,100	24.31%	3
AEC	1.31 ↑	+5.65	1.29	1,100,000	1.30	1.31	88,600	70.59%	25,132
FE	200 ↑	+5.54	194.90	100	183	198	100	84.85%	97

Most Active Loser (หลักทรัพย์ที่ราคาซื้อขายเปอร์เซ็นต์ลดลงมากที่สุด)

แสดงรายการหลักทรัพย์ของตลาด SET ที่มีราคาต่ำลงมากที่สุดเมื่อเทียบกับราคาปิดวันทำการก่อน ซึ่งอาจจะบ่งชี้ว่าหลักทรัพย์ใดมีแนวโน้มราคาที่ลดลง หรือต้องการทราบว่าหลักทรัพย์ที่ตนมีอยู่นั้น อยู่ในกลุ่มที่มีอัตราการเปลี่ยนแปลงของราคาต่ำหรือไม่ ซึ่งหน้าจอนี้จะแสดงอันดับหลักทรัพย์ที่มีการเปลี่ยนแปลงคิดเป็นเปอร์เซ็นต์ลดลงมากที่สุด 40 อันดับแรก

Symbol	Last	%Chg	Avg	BidVol	Bid	Offer	OffVol	%Bids	Value(K฿)
TVI (XD)	6.70 ↓	-49.24	6.72	12,600	6.70	6.80	5,400	62.89%	9,273
KGI (XD)	3.60 ↓	-10	3.60	880,900	3.60	3.62	437,700	66.76%	113,741
SIRIP	10.10 ↓	-8.18	10.10	5,100	10.10	11.30	100	99.54%	1
MINT (XD)	33 ↓	-7.69	33.32	1,029,500	33	33.25	892,400	55.99%	395,292
TCOAT (XD)	21.10 ↓	-7.46	21.25	200	21.20	21.80	100	73.08%	30
TMB	2.88 ↓	-6.49	2.91	163,900	2.88	2.90	53,541,600	35.10%	2,098,736
PTG	10.90 ↓	-5.22	11.17	316,100	10.90	11	45,000	80.57%	251,152
SORKON	81.50 ↑	-4.96	81.69	500	81	82	100	27.48%	1,160
HMPRO (XD)	7.75 ↑	-4.91	7.72	1,043,500	7.70	7.75	1,699,400	59.21%	201,365
DTCI	40 ↓	-4.76	41	200	39.50	41.25	200	66.67%	21
INOX	1.42 ↓	-4.70	1.43	100	1.43	1.44	100	91.08%	22
KCE	50.25 ↓	-3.83	50.86	281,800	50.25	50.50	100	88.20%	112,203
TRC	10.50 ↓	-3.67	10.81	469,900	10.50	10.60	21,300	52.61%	200,092

Benefit (หลักทรัพย์ที่ติด Benefit Flag)

หน้าจอสําหรับแสดงหลักทรัพย์ที่ติด Benefit Flag คือ หลักทรัพย์ที่มีการแจ้งเกี่ยวกับสิทธิประโยชน์

Symbol	Last	Chg	Avg	BidVol	Bid	Offer	OffVol	%Bids	Value(K฿)
BIGC (XD)	234 ↑	+1	232.64	5,200	233	234	100	50.06%	15,983
BIGC-F (XD)	233 ↓	-1	233	2,000	211			100%	466
CHARAN (XD)	35.75 ↑	+0.25	35.54	2,400	35.25	35.75	900	57.14%	21
CHARAN-F (XD)	73.75								
FSMART (XD)	12.60 ↑		12.47	17,000	12.60	12.70	32,000	53.16%	12,988
FSMART-F (XD)	5								
GC (XD)	4.14 ↓	+0.04	4.11	3,100	4.12	4.14	3,000	42.92%	2,262
GC-F (XD)	2.34								
HMPRO (XD)	7.65 ↓	-0.10	7.70	2,388,300	7.65	7.70	368,700	69.77%	36,553

Turnover List (หลักทรัพย์ที่ติด Turnover List Flag)

เป็นหน้าจอสําหรับแสดงว่าหลักทรัพย์ใดบ้างที่ติด Turnover List Flag คือ หลักทรัพย์ที่ต้องซื้อด้วยเงินสดว่างหน้าเต็มจำนวน (Cash Balance Account) ซึ่งหน้าจอนี้จะแสดงข้อมูลเฉพาะของกระดานหลัก

Symbol	Last	Chg	PO	BidVol	Bid	Offer	OffVol	%Bids	Value(K฿)
ABC (T1)	4.38 ↓	-0.36	4.50	14,000	4.38	4.40	10,000	69.72%	29,432
ACD (T1)	3.86 ↓	+0.04	3.82	133,900	3.84	3.86	32,800	50.58%	9,407
ACD-W2 (T1)	2.32 ↓	-0.06	2.40	500	2.34	2.36	10,000	17.95%	1,449
AGE (T1)	2.46 ↓	-0.06	2.52	725,500	2.44	2.46	33,700	68.02%	12,894
AJD (T1)	1.10 ↑	-0.05	1.14	181,500	1.10	1.11	641,200	16.59%	21,560
AJD-W1 (T1)	0.55 ↑	-0.01	0.54	41,100	0.54	0.55	94,800	17.41%	720
AJD-W2 (T1)	0.76 ↓	-0.04	0.79	214,900	0.75	0.76	286,100	53.47%	4,104
AMANAH (T1)	1.16 ↑	+0.07	1.13	627,900	1.15	1.16	455,900	25.25%	28,125

SECTOR (แสดงหลักทรัพย์แยกตามหมวดธุรกิจ)

เป็นหน้าจอที่แสดงว่าในแต่ละ Sector ประกอบด้วยหลักทรัพย์ใดบ้าง ซึ่งหน้าจอนี้จะแสดงข้อมูลเฉพาะของตลาด SET

Symbol	Last	Change	Avg	BidVol	Bid	Offer	OffVol	%Bids	Value(K฿)
ASIAN	3.22	↑		100	3.16	3.22	4,200	68.78%	164
CHOTI	150	↓		300	150	151	100	72.22%	390
CM	3.50	↑		000	3.50	3.52	10,100	93.55%	1,355
CPI	2.54	↓		800	2.54	2.56	135,000	41.96%	1,485
EE	1.29	↓		800	1.29	1.30	1,000	20.97%	3,083
GFPT	12.70	↓		700	12.70	12.80	50,600	64.60%	62,128
LEE	2.90	↓		400	2.90	2.92	64,400	48.24%	1,713
PRG	11.30	↑		100	11.40	11.60	100	57.69%	5
STA	12.60	↑		000	12.50	12.60	50,600	44.02%	9,110
TLUXE	5.95	↑		700	5.95	6	163,200	44.75%	20,477
TRS (NC)	0.54								
TRUBB	1.70	↑		500	1.67	1.70	1,500	62.89%	953
TWS	37.75	↑		000	37.25	37.75	19,700	72.36%	2,317

เมนู MAI (แสดงรายการหลักทรัพย์ที่อยู่ในตลาด MAI ในรูปแบบเงื่อนไขต่างๆ)

Symbol	Last	Chg	Avg	BidVol	Bid	Offer	OffVol	%Bids	Value(K฿)
SWC	12.20	↑	11.70	324,100	12.10	12.20	129,000	26.16%	602,181
CYBER	2.76	↑	2.72	3,338,500	2.74	2.76	959,500	57.00%	289,525
PJW	3.80	↓	3.90	21,000	3.78	3.80	104,500	51.77%	170,908
ABICO	15.10	↑	15.06	77,500	15.10	15.20	109,400	37.54%	161,789
TSE	6.85	↓	6.94	112,200	6.85	6.90	52,200	44.79%	107,638
APCO	2.86	↓	2.92	486,700	2.86	2.88	191,900	46.99%	107,317
VTE	4.02	↓	4.02	369,600	4.02	4.04	225,700	75.06%	90,399
PHOL	5.20	↑	5.42	280,300	5.20	5.25	12,500	79.05%	81,431
AUCT	18.50	↓	18.85	174,100	18.50	18.70	22,400	79.16%	75,795
NDR	5.15	↓	5.10	467,000	5.10	5.15	46,900	50.14%	75,608
KCM	1.64	↓	1.73	255,900	1.64	1.65	81,000	75.15%	74,232
TMILL	4.18	↑	4.37	123,200	4.18	4.20	13,800	79.16%	68,152
GCAP	3.94	↑	4.01	234,100	3.94	3.98	20,900	35.19%	50,672

เมนูย่อย จะประกอบไปด้วย หน้าจอดังนี้

Symbol	Last	Chg	Avg	BidVol	Bid	Offer	OffVol	%Bids	Value(K฿)
SWC	12.20	↑	11.70	324,100	12.10	12.20	129,000	26.16%	602,181
CYBER	2.76	↑	2.72	3,338,500	2.74	2.76	959,500	57.00%	289,525
PJW	3.80	↓	3.90	21,000	3.78	3.80	104,500	51.77%	170,908
ABICO	15.10	↑	15.06	77,500	15.10	15.20	109,400	37.54%	161,789
TSE	6.85	↓	6.94	112,200	6.85	6.90	52,200	44.79%	107,638
APCO	2.86	↓	2.92	486,700	2.86	2.88	191,900	46.99%	107,317
VTE	4.02	↓	4.02	369,600	4.02	4.04	225,700	75.06%	90,399
PHOL	5.20	↑	5.42	280,300	5.20	5.25	12,500	79.05%	81,431
AUCT	18.50	↓	18.85	174,100	18.50	18.70	22,400	79.16%	75,795
NDR	5.15	↓	5.10	467,000	5.10	5.15	46,900	50.14%	75,608
KCM	1.64	↓	1.73	255,900	1.64	1.65	81,000	75.15%	74,232
TMILL	4.18	↑	4.37	123,200	4.18	4.20	13,800	79.16%	68,152
GCAP	3.94	↑	4.01	234,100	3.94	3.98	20,900	35.19%	50,672

ในส่วนของเมนู MAI จะแสดงข้อมูลรายละเอียดหลักทรัพย์ในตลาด MAI โดยแบ่งเป็นหน้าจอย่อยๆ ดังนี้

- Most Active Value การแสดงอันดับหลักทรัพย์ที่มีมูลค่าการซื้อขายมากที่สุด 40 อันดับแรก
- Most Active Volume การแสดงอันดับหลักทรัพย์ที่มีปริมาณการซื้อขายมากที่สุด 40 อันดับแรก
- Most Active Gainer การแสดงอันดับหลักทรัพย์ที่มีการเปลี่ยนแปลงคิดเป็นเปอร์เซ็นต์เพิ่มขึ้นมากที่สุด 40 อันดับแรก (ราคาซื้อขายเปอร์เซ็นต์เพิ่มขึ้น)
- Most Active Loser การแสดงอันดับหลักทรัพย์ที่มีการเปลี่ยนแปลงคิดเป็นเปอร์เซ็นต์ลดลงมากที่สุด 40 อันดับแรก (ราคาซื้อขายเปอร์เซ็นต์ลดลง)
- SECTOR แสดงหลักทรัพย์ของแต่ละหมวดธุรกิจ

Warrant (การแสดงผลอันดับ Warrant ในเงื่อนไขต่าง ๆ)

Symbol	Last	Chg	Avg	BidVol	Bid	Offer	OffVol	%Bids	Value(K฿)
TTA-W5	2.84 ↓	+0.30	2.79	108,600	2.84	2.86	645,000	40.06%	327,558
WHA-W1	19 ↓	+1.40	19.55	242,800	19	19.30	34,400	81.31%	196,991
SUSCO-W1	0.99 ↓	+0.17	0.95	75,800	0.99	1	1,525,000	11.43%	158,137
DCON-W2	1.46 ↑		1.52	322,000	1.46	1.47	20,000	67.76%	59,873
GL-W3	2.10 ↑	-0.20	2.22	105,300	2.10	2.12	100	92.95%	30,555
NPP-W2	1.36 ↑		1.38	40,800	1.36	1.37	115,000	49.23%	22,632
SIRI-W2	0.31 ↑		0.31	1,556,200	0.31	0.32	20,625,200	30.34%	14,499
EIC-W1	1.42 ↑	+0.01	1.44	44,900	1.42	1.43	48,000	43.08%	11,796
TCMC-W1	1.44 ↑	+0.06	1.50	27,000	1.44	1.46	10,000	83.67%	10,646
AEC-W2	0.64 ↑	+0.08	0.61	652,900	0.64	0.65	428,000	36.11%	10,356
BLAND-W4	0.45 ↓		0.46	12,241,300	0.45	0.46	900,000	52.50%	9,772
MACO-W1	0.37 ↓	+0.01	0.38	1,274,500	0.37	0.38	1,563,100	26.45%	6,667
AJD-W2	0.80 ↑	-0.02	0.80	293,200	0.79	0.80	17,900	48.44%	5,596

เมนูย่อย จะประกอบไปด้วย หน้าจอดังนี้

Symbol	Last	Chg	Avg	Bid	Offer	OffVol	%Bids	Value(K฿)	
TTA-W5	2.84 ↓			300	2.84	2.86	645,000	40.06%	327,558
WHA-W1	19 ↓			300	19	19.30	34,400	81.31%	196,991
SUSCO-W1	0.99 ↓	+0.17	0.95	75,800	0.99	1	1,525,000	11.43%	158,137
DCON-W2	1.46 ↑		1.52	322,000	1.46	1.47	20,000	67.76%	59,873
GL-W3	2.10 ↑	-0.20	2.22	105,300	2.10	2.12	100	92.95%	30,555
NPP-W2	1.36 ↑		1.38	40,800	1.36	1.37	115,000	49.23%	22,632
SIRI-W2	0.31 ↑		0.31	1,556,200	0.31	0.32	20,625,200	30.34%	14,499
EIC-W1	1.42 ↑	+0.01	1.44	44,900	1.42	1.43	48,000	43.08%	11,796
TCMC-W1	1.44 ↑	+0.06	1.50	27,000	1.44	1.46	10,000	83.67%	10,646
AEC-W2	0.64 ↑	+0.08	0.61	652,900	0.64	0.65	428,000	36.11%	10,356
BLAND-W4	0.45 ↓		0.46	12,241,300	0.45	0.46	900,000	52.50%	9,772
MACO-W1	0.37 ↓	+0.01	0.38	1,274,500	0.37	0.38	1,563,100	26.45%	6,667
AJD-W2	0.80 ↑	-0.02	0.80	293,200	0.79	0.80	17,900	48.44%	5,596

ในส่วนของเมนู Warrant จะแสดงผลอันดับ Warrant ในเงื่อนไขต่างๆ ดังนี้

- Most Active Value การแสดงอันดับ warrant ที่มีมูลค่าการซื้อขายมากที่สุด
- Most Active Volume การแสดงอันดับ warrant ที่มีปริมาณการซื้อขายมากที่สุด

- Most Active Gainer การแสดงอันดับ warrant ที่มีการเปลี่ยนแปลงคิดเป็นเปอร์เซ็นต์เพิ่มขึ้นมากที่สุด (ราคาซื้อขายเปอร์เซ็นต์เพิ่มขึ้น)
- Most Active Loser การแสดงอันดับ warrant ที่มีการเปลี่ยนแปลงคิดเป็นเปอร์เซ็นต์ลดลงมากที่สุด (ราคาซื้อขายเปอร์เซ็นต์ลดลง)

Derivative Warrant (การแสดงอันดับหลักทรัพย์ประเภท DW ในเงื่อนไขต่าง ๆ)

(เฉพาะ บล. AIRA, ASP, LHsec, Yuanta, Nomura และ MBKET)

Selection :	Derivative Warrant	Most Active Value								
Symbol	Last	Chg	Avg	BidVol	Bid	Offer	OffVol	%Bids	Value(K฿)	
PTT01P1505A	0.74 ↓	-0.10	0.76	252,500	0.74	0.75	10,000	85.00%	64,001	
IRPC01C1508A	0.77 ↑	+0.04	0.77	110,000	0.76	0.77	164,100	40.44%	32,046	
S5001P1505A	1.84 ↓	-0.02	1.84	500	1.84	1.86	6,000	63.23%	31,059	
ITD01C1505A	0.97 ↓		1	13,200	0.96	0.98	14,100	0.26%	30,956	
PTT01P1508A	1.09 ↓	-0.06	1.12	100,000	1.08	1.13	550,000	7.22%	30,138	
PTT01C1508A	1.18 ↑	+0.07	1.18	1,800	1.18	1.19	15,000	43.96%	29,569	
ESSO13C1606A	0.72 ↓	+0.09	0.76	75,000	0.70	0.77	1,000	96.77%	28,280	
PTT01C1505A	0.82 ↓	+0.08	0.82	5,000	0.82	0.83	10,000	12.98%	26,491	
PTTE01C1508A	0.88 ↓		0.88	352,000	0.88	0.90	100,000	79.73%	24,838	
PTTG01C1509A	0.78 ↓	+0.13	0.75	51,000	0.78	0.79	1,008,000	32.53%	24,540	
TPIP13C1507A	0.51 ↑	+0.04	0.47	50,000	0.43	0.53	250,000	15.84%	23,030	
IRPC13C1508A	0.60 ↓	+0.03	0.61	105,000	0.59	0.62	6,000	7.10%	21,633	
S5001P1506A	1.60 ↓	-0.02	1.60	15,000	1.60	1.62	41,300	20.41%	21,190	

เมนูย่อย จะประกอบไปด้วย หน้าจอดังนี้

Selection :	Derivative Warrant	Most Active Value								
Symbol	Last	Chg	Avg	BidVol	Bid	Offer	OffVol	%Bids	Value(K฿)	
PTT01P1505A	0.74 ↓			500	0.74	0.75	10,000	85.00%	64,001	
IRPC01C1508A	0.77 ↑			110,000	0.76	0.77	164,100	40.44%	32,046	
S5001P1505A	1.84 ↓			500	1.84	1.86	6,000	63.23%	31,059	
ITD01C1505A	0.97 ↓		1	13,200	0.96	0.98	14,100	0.26%	30,956	
PTT01P1508A	1.09 ↓	-0.06	1.12	100,000	1.08	1.13	550,000	7.22%	30,138	
PTT01C1508A	1.18 ↑	+0.07	1.18	1,800	1.18	1.19	15,000	43.96%	29,569	
ESSO13C1606A	0.72 ↓	+0.09	0.76	75,000	0.70	0.77	1,000	96.77%	28,280	
PTT01C1505A	0.82 ↓	+0.08	0.82	5,000	0.82	0.83	10,000	12.98%	26,491	
PTTE01C1508A	0.88 ↓		0.88	352,000	0.88	0.90	100,000	79.73%	24,838	
PTTG01C1509A	0.78 ↓	+0.13	0.75	51,000	0.78	0.79	1,008,000	32.53%	24,540	
TPIP13C1507A	0.51 ↑	+0.04	0.47	50,000	0.43	0.53	250,000	15.84%	23,030	
IRPC13C1508A	0.60 ↓	+0.03	0.61	105,000	0.59	0.62	6,000	7.10%	21,633	
S5001P1506A	1.60 ↓	-0.02	1.60	15,000	1.60	1.62	41,300	20.41%	21,190	

ในส่วนของเมนู Derivative Warrant จะแสดงข้อมูลรายละเอียดหลักทรัพย์ประเภท Derivative Warrant โดยแบ่งเป็นหน้าจอย่อยๆ ดังนี้

- Most Active Value การแสดงอันดับ Derivative Warrant ที่มีมูลค่าการซื้อขายมากที่สุด
- Most Active Volume การแสดงอันดับ Derivative Warrant ที่มีปริมาณการซื้อขายสูงสุด
- Most Active Gainer การแสดงอันดับ Derivative warrant ที่มีการเปลี่ยนแปลงคิดเป็นเปอร์เซ็นต์

- Most Active Loser
 - เพิ่มขึ้นมากที่สุด (ราคาซื้อขายเปอร์เซ็นต์เพิ่มขึ้น)
 - การแสดงอันดับ Derivative warrant ที่มีการเปลี่ยนแปลงคิดเป็นเปอร์เซ็นต์
 - ลดลงมากที่สุด (ราคาซื้อขายเปอร์เซ็นต์ลดลง)

โดยแต่ละรายการจะประกอบด้วยข้อมูลดังนี้

Symbol	คือ ชื่อย่อหลักทรัพย์
Last	คือ ราคาซื้อ/ขายล่าสุดที่เกิดขึ้น
	 หมายถึง ราคาที่เกิดการจับคู่มากกว่าราคาก่อนหน้า  หมายถึง ราคาที่เกิดการจับคู่น้อยกว่าราคาก่อนหน้า
Chg	คือ ราคาเปลี่ยนแปลง โดยนำราคาซื้อ/ขายล่าสุดหักกับราคาปิดเมื่อวันทำการก่อน (Last Price – Prev) (สามารถกดสลับที่ Title Bar โดยสามารถสลับได้ระหว่าง Chg <> %Chg)
%Chg	คือ เปอร์เซ็นต์การเปลี่ยนแปลง คำนวณจาก (Change/Prev) *100 (สามารถกดสลับที่ Title Bar โดยสามารถสลับได้ระหว่าง Chg <> %Chg)
PO (PrjOpen)	คือ ราคาที่คาดว่าจะเปิด (สามารถกดสลับที่ Title Bar โดยสามารถสลับได้ระหว่าง Avg <>PO <>PC)
PC (PrjClose)	คือ ราคาที่คาดว่าจะปิด (สามารถกดสลับที่ Title Bar โดยสามารถสลับได้ระหว่าง Avg <>PO <>PC)
Avg (Average)	คือ ราคาซื้อขายเฉลี่ยของวันนั้น (สามารถกดสลับที่ Title Bar โดยสามารถสลับได้ระหว่าง Avg <>PO <>PC)
BidVol	คือ ปริมาณที่เกิดการเสนอซื้อของหลักทรัพย์นั้นๆ
Bid	คือ ราคาฝั่งเสนอซื้อ
Offer	คือ ราคาฝั่งเสนอขาย
OfferVol	คือ ปริมาณที่เกิดการเสนอขายของหลักทรัพย์นั้นๆ
%Bid	คือ เปอร์เซ็นต์ของการเสนอซื้อ
Value(K฿)	คือ มูลค่าซื้อขายสะสมในระหว่างวัน (สามารถกดสลับที่ Title Bar โดยสามารถสลับได้ระหว่าง Value <>Volume<>Prj.vol)
Volume	คือ ปริมาณซื้อขายสะสมในระหว่างวัน (สามารถกดสลับที่ Title Bar โดยสามารถสลับได้ระหว่าง Value <>Volume<>Prj.vol)
Prj.Vol	คือ ปริมาณที่คาดว่าจะเปิดของหลักทรัพย์นั้นๆ (สามารถกดสลับที่ Title Bar โดยสามารถสลับได้ระหว่าง Value <>Volume<>Prj.vol)

เมนู %CMPR (ข้อมูลหลักทรัพย์ที่มีปริมาณการซื้อขายในรอบวันปัจจุบันเปรียบเทียบกับค่าเฉลี่ย 5 วันที่ผ่านมาสูงสุด)

เป็นการนำข้อมูลปริมาณการซื้อขายในวันปัจจุบันเปรียบเทียบกับค่าเฉลี่ย 5 วันที่ผ่านมา สูงสุด 40 อันดับแรก เพื่อดูความผิดปกติในเชิงปริมาณ หรือเรียกตามภาษาเทคนิคคือ หลักทรัพย์ที่ Volume เข้านั่นเอง นอกจากนี้จะบอกถึงค่าเปลี่ยนแปลงของหลักทรัพย์เทียบกับราคาปิดเมื่อวันก่อนด้วย เพื่อให้ผู้ลงทุนเห็นสภาพการหมุนเวียนที่เกิดขึ้นในหน้าจอนี้

No.	Symbol	AVG Vol5	TradeVol	%CMPR	Prev	Last	Chg	%Chg
1	TMB	703,466	721,357,500	102,543.34	3.08	2.88 ↓	-0.20	-6.49
2	TTA	52,792	52,131,300	98,748.48	13.60	14.60 ↑	+1	+7.35
3	HEMRAJ	125,623	69,742,200	55,517.06	4.48	5.25 ↑	+0.77	+17.19
4	DEMCO	19,222	9,692,500	50,423.99	13.80	13.80 ↓		
5	PSL	15,958	7,521,600	47,133.73	14.10	14.60 ↑	+0.50	+3.55
6	BLAND	261,507	114,461,000	43,769.77	1.58	1.60 ↓	+0.02	+1.27
7	IVL	56,079	23,177,600	41,330.27	27.50	27 ↑	-0.50	-1.82
8	HMPRO	71,187	26,078,400	36,633.66	8.15	7.75 ↑	-0.40	-4.91
9	PTTGC	114,735	41,703,000	36,347.23	59	62 ↓	+3	+5.08
10	SIRI	562,370	200,004,300	35,564.54	1.96	2.02 ↑	+0.06	+3.06
11	LOXLEY	52,599	18,085,700	34,384.11	4.20	4.30 ↑	+0.10	+2.38
12	PTTEP	41,538	13,943,900	33,569.02	122	122 ↓		
13	AMATA	16,814	5,529,300	32,885.10	16.90	16.90 ↓		

รายละเอียดของหน้าจอ

No.	คือ เลขที่อันดับ
Symbol	คือ ชื่อย่อหลักทรัพย์
AVG Vol 5	คือ ปริมาณหลักทรัพย์ที่มีการซื้อขายเฉลี่ย 5 วัน
TradeVol	คือ ปริมาณหลักทรัพย์ที่มีการซื้อขายภายในวันนั้นๆ
%CMPR	คือ ตัวเลข % เปรียบเทียบระหว่าง AvgVol 5 กับ TradeVolume
Prev	คือ ราคาปิดวันก่อนหน้า
Last	คือ ราคาซื้อ/ขายล่าสุดที่เกิดขึ้น
	 หมายถึง ราคาที่เกิดการจับคู่มากกว่าราคาก่อนหน้า
	 หมายถึง ราคาที่เกิดการจับคู่น้อยกว่าราคาก่อนหน้า
Chg	คือ ราคาเปลี่ยนแปลง โดยนำราคาซื้อ/ขายล่าสุดหักกับราคาปิดเมื่อวันทำการก่อน (Last Price – Prev)
%Chg	คือ เปอร์เซ็นต์การเปลี่ยนแปลง คำนวณจาก (Change/Prev) *100

Trick ในการใช้หน้าจอ My List

หน้าจอส่วนที่ 1 (Stock By Price)

- สามารถกด Space bar เพื่อใส่หลักทรัพย์ที่ช่อง Symbol ได้ และกด enter เพื่อกดค้นหา

หน้าจอส่วนที่ 2 (selection ยกเว้น %CMPR)

- วิธีการระบุชื่อหลักทรัพย์ที่หน้าจอ Favorites สามารถกดปุ่ม Home เพื่อให้ Cursor มาอยู่ที่ช่อง Symbol และสามารถใส่ชื่อหลักทรัพย์ถัดไปได้โดยกดลูกศร ↓ (ลง)

- ถ้าใส่ชื่อหลักทรัพย์ซ้ำกับหลักทรัพย์เดิมระบบจะทำการลบหลักทรัพย์ที่ใส่ก่อนหน้าให้ (แต่ต้องอยู่ใน Favorite เดียวกัน)
- ในการใส่หลักทรัพย์ต้องดับเบิ้ลคลิกที่ช่องที่ต้องการใส่หลักทรัพย์
- เมื่อคลิกข้อมูลที่แถวของหลักทรัพย์ใด ในส่วนของ Symbol By Price ก็จะได้แสดงข้อมูลของหลักทรัพย์นั้นด้วย
- สามารถกดเครื่องหมาย + หน้าชื่อ Symbol เมื่อต้องการให้แสดงข้อมูลการเสนอซื้อที่ดีที่สุด 1 อันดับ, 3 อันดับ และ 5 อันดับ
- สามารถกด ที่ Column Chg เพื่อเปลี่ยนเป็น %Chg
- สามารถกด ที่ Column Avg เพื่อเปลี่ยนเป็น PO หรือ PC
- สามารถกด ที่ Column Value(K฿) เพื่อเปลี่ยนเป็น Volume หรือ Prj,Vol
- สามารถคลิกขวาที่ชื่อหลักทรัพย์ เพื่อแสดง Graph, News, Finance, Stock in Play, Sale by Price, Sale by Time, View OddLot ของหลักทรัพย์นั้นๆ

Portfolio (พอร์ตการลงทุนและข้อมูลบัญชีซื้อขาย) (Hotkey: F8)

หน้าจอแสดงหลักทรัพย์ที่มีอยู่ในพอร์ตทั้งหมด, วงเงินเครดิตคงเหลือ, กำไร/ขาดทุน, รายละเอียดของบัญชีในด้านต่างๆ โดยแบ่งเป็น Main Menu หลัก 2 เมนูดังนี้

- **Portfolio** แสดงข้อมูลบัญชีซื้อขายของหลักทรัพย์ทั้งหมดที่ถืออยู่ซึ่งสามารถแบ่งเมนูออกเป็น 5 เมนูดังนี้
 - ✓ **Profit/Loss** ประเมินผลกำไร/ขาดทุน
 - ✓ **Realize Profit/Loss** ผลกำไร/ขาดทุนตามจริง
 - ✓ **Confirm By Stock** แสดงรายการ Sub Total (Confirm by Stock)
 - ✓ **Confirm Summary** สรุปรายการซื้อ/ขายของลูกค้าตามหลักทรัพย์ที่จับคู่ได้
 - ✓ **Credit Balance** ข้อมูลบัญชีเครดิตบาลานซ์
- **Holding Chart** เป็นกราฟแท่งแสดงเปอร์เซ็นต์การถือครองหลักทรัพย์ โดยแบ่งการแสดงผลออกเป็น 2 ส่วนคือ รายหลักทรัพย์และราย Sector

การแสดงผลข้อมูลบัญชีของลูกค้า

บัญชีเงินสด (Cash Balance)

Portfolio	Profit/Loss	Help Print			
Name : 98-puttima Demo	Trader : CHRISANA L. CHRISA	Cust Flag : S			
Cust Type : C	Acc Type : Cash	Credit Type : Regular	Can't Over Credit : B		
Buy Limit : 350,000.00	High Limit : 350,000.00	Credit Line : 350,000.00	Equity : 350,000		

บัญชีเครดิตบาลานซ์

Portfolio	Credit Balance	Help Print			
Name : 98-puttima Demo	Trader : CHRISANA L. CHRISA	Cust Flag : Normal			
Cust Type : C	Acc Type : Credit Balance	Credit Type : Regular	Can't Over Credit :		
Excess Equity : 104,358.33	Purchasing Power : 206,716.66	Credit Line : 16,000,000.00	Equity : 390,783.33		
Filter Stock : <input type="text"/>	Clear				
Margin Rate : 50%	Loan Limit : 16,000,000				
		Previous	Current		
Excess Equity		286,425.00	104,358.33		
Mark to Market EE			104,358.00		
MM%			68%		
Equity		390,783.33	390,783.33		
MR		286,425.00	286,425.00		
ASSET					
Cash Balance		0.00	0.00		
LMV		572,850.00	572,850.00		
Collateral		0.00	0.00		
LIABILITIES					
Loan		0.00	182,066.67		
SMV		0.00	0.00		
CALL & FORCE					
Call		100,248.75	0.00		
Force		71,606.25	0.00		

Portfolio แสดงข้อมูลบัญชีซื้อขายของหลักทรัพย์ทั้งหมดที่ถืออยู่ซึ่งสามารถแบ่งเมนูออกเป็น 5 เมนูดังนี้

1. Profit/Loss (ประเมินผลกำไร/ขาดทุน)

แสดงการจำลองผลกำไร/ขาดทุนของหลักทรัพย์ที่มีอยู่ในพอร์ต เมื่อเทียบกับราคาของหลักทรัพย์ที่เกิดการซื้อขายกัน ครั้งล่าสุดในตลาดหลักทรัพย์ฯ (Last Sale)

Symbol	TTF	OnHand	Sellable	Avg	Last	Cost	Curr Val	%Unrl	Unrl P/L	Real P/L
AOT		100	100	410.8774	416	41,087	41,600	+1.25	512	
BA		1,000	1,000	22.9490	21.30	22,949	21,300	-7.19	-1,649	
BEM		5,000	5,000	7.8167	7	39,083	35,000	-10.45	-4,083	
BLAND		17,100	17,100	1.6096	1.95	27,524	33,345	+21.14	5,820	
EA		192,900	192,900	6.5867	23.80	1,270,578	4,591,020	+261.33	3,320,441	
FOCUS		12,500	12,500	1.9794	2.14	24,743	26,750	+8.11	2,007	
GENCO		52,800	52,800	1.4710	1.49	77,667	78,672	+1.29	1,004	
GRAND		50,000	50,000	0.8117	0.84	40,586	42,000	+3.48	1,413	
GUNKUL		200,000	200,000	4.8103	5.45	962,054	1,090,000	+13.30	127,946	
ITD		5,000	5,000	5.0107	5.05	25,053	25,250	+0.79	197	
JAS		180,400	180,400	7.3354	9.05	1,323,300	1,632,620	+23.37	309,319	
MAX		3,500	3,500	0.2119	0.07	741	245	-67.01	-497	
PTT		15,000	15,000	330	414	4,950,000	6,210,000	+25.45	1,260,000	
SAM		900	900	1.3011	1.59	1,170	1,431	+22.20	260	
SAMCO		211,700	211,700	3.3473	3.74	708,613	791,758	+11.73	83,144	
SUPER		20,600	20,600	1.6126	1.43	33,218	29,458	-11.32	-3,761	
SUSCO		12,000	12,000	3.3294	4.24	39,953	50,880	+27.35	10,927	
Total						11,074,389	16,392,456	+48.02	5,318,066	

รายละเอียดหน้าจอ Profit/Loss

Symbol	คือ ชื่อของหลักทรัพย์ที่ลูกค้ามีอยู่
TTF	คือ สถานะของการซื้อขายหน่วยลงทุน
Type	<p>"": รายการซื้อ/ขายหลักทรัพย์ปกติ</p> <p>"2": รายการซื้อ/ขายหน่วยลงทุน ThaiNVDR</p> <p>คือ ประเภทของหลักทรัพย์ใน Port ของลูกค้า</p> <p>“-“ = Long Term หลักทรัพย์ปกติ</p> <p>S = การทำ short sell</p> <p>P = Symbol Pledge หลักทรัพย์ที่นำมาวางเป็นประกัน (ไม่มีผลต่อการคิดคำนวณค่า Purchasing Power)</p> <p>C = Collateral Symbol หลักทรัพย์ที่นำมาวางเป็นหลักหลักทรัพย์ค้ำประกัน (มีผลต่อการคิดคำนวณค่า Purchasing Power)</p> <p>H = หลักทรัพย์ใน port ถูกกำหนดห้ามซื้อขาย</p> <p>R = ลูกหลักทรัพย์</p>

* = หลักทรัพย์ที่หยุดทำการซื้อ/ขายชั่วคราว (Suspend)

OnHand	คือ จำนวนหลักทรัพย์ที่ลูกค้ามีอยู่ใน Port ซึ่งเป็นจำนวนหลักทรัพย์ที่สามารถขายได้ (หักลบออกจากหลักทรัพย์ที่สั่งขายแล้วแต่ยังไม่ Matched) คำนวณจาก Onhand = Start today + Matched Buy today – Volume Sale today
Sellable	คือ จำนวนหลักทรัพย์ใน Port ที่ลูกค้าสามารถสั่งขายได้ โดยไม่ Short Sale คำนวณจาก Sallable = Start today + Matched Buy today – Matched Sale today
Average	คือ ราคาต้นทุนเฉลี่ยต่อหลักทรัพย์
Last	คือ ราคาที่ทำการซื้อ/ขายกันครั้งสุดท้ายที่เกิดขึ้นในตลาดหลักทรัพย์
Cost	คือ ต้นทุนของการซื้อหลักทรัพย์ (คำนวณจาก Shares * Average)
Curr Val	คือ มูลค่าปัจจุบันของหลักทรัพย์ที่ลูกค้ามี (คำนวณจาก Shares * Last)
%Unrl	คือ %กำไรขาดทุนที่เกิดจากการเปรียบเทียบระหว่างราคาต้นทุนเฉลี่ยกับราคาตลาด คำนวณได้ดังนี้ (Unrl P/L / Cost) * 100
Unrl P/L	คือ เป็นส่วนที่เปรียบเทียบผลของการขายหลักทรัพย์ที่มีอยู่ในพอร์ตทั้งหมดในราคาเฉลี่ยต่อหลักทรัพย์ที่ลูกค้าซื้อเข้ามา กับในราคาที่ทำการซื้อขายกันครั้งสุดท้ายในตลาดหลักทรัพย์ ซึ่งสามารถคำนวณได้ดังนี้ Unreal P/L= Current Value – Cost
Real P/L	คือ มูลค่าของผลกำไร / ขาดทุนซึ่งเกิดจากการคำนวณดังนี้ Sell Tot Amount – Cost Tot Amount
Net Settle	คือ เงินส่วนที่ไม่ถูกนำไปรวมใน Line Available หลังจากการขายหลักทรัพย์ที่ติด Trading Alert level 3 สามารถกดสลับได้ที่คอลัมน์ Real P/L

2. Realize Profit/Loss (ผลกำไร/ขาดทุนตามจริง)

แสดงข้อมูลเกี่ยวกับผลกำไร/ขาดทุนของหลักทรัพย์ที่เกิดขึ้นจริงจากการขายหลักทรัพย์ รายละเอียดและความหมาย

Symbol	TTF	Start	B/H Today	S/C Today	S/C Avg	Cost Avg	S/C Amount	Cost Amount	Realize P/L
AOT		100							
BA		1,000							
BEM		5,000							
BLAND		17,100							
EA		192,900				6.5867			
FOCUS		12,500							
GENCO		52,800							
GRAND		50,000							
GUNKUL		200,000		200	5.4383	4.8103	1,087.67	962.05	125.61
ITD		5,000							
JAS		180,400				7.3325			
MAX		3,500				0.2062			
PTT		15,000				330			
SAM		900				1.2479			
SAMCO		211,700		11,700	3.7120	3.3473	43,430.86	39,162.88	4,267.97
SUPER		20,600							
SUSCO		12,000							
TMB		564,300		64,300	2.4348	2.0444	156,556.23	131,452.73	25,103.49

หน้าจ้อ Realize Profit/Loss

Symbol	คือ ชื่อย่อของหลักทรัพย์ที่ลูกค้ามีอยู่
Type	คือ ประเภทของหลักทรัพย์ใน Port ของ “-“ = Long Term หลักทรัพย์ปกติ S = การทำ short sell P = Symbol Pledge หลักทรัพย์ที่นำมาวางเป็นประกัน (ไม่มีผลต่อการคิดคำนวณค่า Purchasing Power) C = Collateral Symbol หลักทรัพย์ที่นำมาวางเป็นหลักทรัพย์ค้ำประกัน (มีผลต่อการคิดคำนวณค่า Purchasing Power) H = หลักทรัพย์ใน port ถูกกำหนดห้ามซื้อขาย R = ลูกหลักทรัพย์ * = หลักทรัพย์ที่หยุดทำการซื้อ/ขายชั่วคราว (Suspend)
TTF	คือ สถานะของการซื้อขายหน่วยลงทุน " ": รายการซื้อ/ขายหลักทรัพย์ปกติ "2": รายการซื้อ/ขายหน่วยลงทุน ThaiNVDR
Start	คือ จำนวนหลักทรัพย์เดิม หรือเริ่มต้นที่ลูกค้ามีอยู่ภายในพอร์ตสำหรับวันนี้
B/H Today	คือ จำนวนหลักทรัพย์ที่มีการส่งคำสั่งซื้อ และเกิดการ Matched รวมทั้งหลักทรัพย์ที่มีการ Short Sell (ขายโดยไม่มีหลักทรัพย์) และมีการ Matched เกิดขึ้นทั้งหมดภายในวันนี้
S/C Today	คือ จำนวนหลักทรัพย์ที่มีการส่งคำสั่งขาย และเกิดการ Matched รวมทั้งหลักทรัพย์ที่มีการทำ Cover short (ซื้อคืนในส่วนของที่ได้ทำการ Short sell ไป) และมีการ Matched เกิดขึ้นทั้งหมดภายในวันนี้
S/C Avg	คือ ราคาเฉลี่ยในการขายหรือการ Cover Short ต่อหลักทรัพย์ที่เกิดขึ้นภายในพอร์ตของลูกค้าภายในวันนี้
Cost Avg	คือ ราคาเฉลี่ยในการซื้อต่อหลักทรัพย์ที่เกิดขึ้นภายในพอร์ตของลูกค้าภายในวันนี้
S/C Amount	คือ มูลค่าของหลักทรัพย์ที่มีการขายหรือ Cover Short เทียบกับราคาขายเฉลี่ย ซึ่งสามารถทำการคำนวณได้ดังนี้ $Sell\ Tot\ Amount = Sell\ Avg * Sell\ Today$
Cost Amount	คือ มูลค่าของหลักทรัพย์ที่มีการขายเทียบกับราคาต้นทุนเฉลี่ย ซึ่งสามารถทำการคำนวณได้ดังนี้ $Cost\ Tot\ Amount = Cost\ Avg * Sell\ Today$
Realize P/L	คือ มูลค่าของผลกำไร / ขาดทุนซึ่งเกิดจากการคำนวณดังนี้ $Realized\ P/L = Sell\ Tot\ Amount - Cost\ Tot\ Amount$

3. Confirm by Stock (แสดงรายการซื้อ/ขายแยกตามรายหลักทรัพย์)

สรุปรายการซื้อ/ขายที่เกิดการจับคู่ (Match) โดยแบ่งตาม Side และแบ่งตามหลักทรัพย์

Side	Symbol	TTF	Volume	Price	Amount	Comm+VAT	Net Amt
B	BDMS		5,000	21.30	106,500	227.91	106,727.91
*** Sub Total ***			5,000	21.30	106,500	227.91	106,727.91
*** TOTAL BOUGHT **					106,500	227.91	106,727.91
S	GUNKUL		29,300	5.45	159,685	341.73	159,343.27
*** Sub Total ***			29,300	5.45	159,685	341.73	159,343.27
S	SAMCO		11,700	3.72	43,524	93.14	43,430.86
*** Sub Total ***			11,700	3.72	43,524	93.14	43,430.86
S	TMB		64,300	2.44	156,892	335.75	156,556.25
*** Sub Total ***			64,300	2.44	156,892	335.75	156,556.25
*** TOTAL SOLD ***					360,101	770.62	359,330.38
*** TOTAL NET ***					253,601	998.53	252,602.47

รายละเอียดและความหมายหน้าจอ Confirm By Stock

Side	คือ B = ซื้อหลักทรัพย์, S= ขายหลักทรัพย์
Symbol	คือ ชื่อย่อของหลักทรัพย์ที่ทำการซื้อ/ขายภายในวันนี้
TTF	คือ สถานะของการซื้อขายหน่วยลงทุน " ": รายการซื้อ/ขายหลักทรัพย์ปกติ "2": รายการซื้อ/ขายหน่วยลงทุน ThaiNVDR
Volume	คือ จำนวนหลักทรัพย์ที่มีการซื้อ/ขาย
Price	คือ ราคาซื้อ/ขายหลักทรัพย์ที่จับคู่ได้ (Match price)
Amount	คือ มูลค่าของหลักทรัพย์ที่มีการซื้อ/ขาย
Comm+Vat	คือ ค่า Commission คิดรวมค่ากับ VAT ของแต่ละรายการ
NetAmnt	คือ ยอดเงินของลูกค้ำที่จะต้องจ่ายในกรณีซื้อ หรือรับในกรณีขาย คำนวณโดย Buy = Amount + Commission Sell = Amount - Commission
TOTAL BOUGHT	คือ มูลค่าซื้อของหลักทรัพย์ทั้งหมด ณ วันทำการปัจจุบัน
TOTAL SOLD	คือ มูลค่าขายของหลักทรัพย์ทั้งหมด ณ วันทำการปัจจุบัน
TOTAL NET	คือ จำนวนเงินรับ/จ่ายสุทธิในแต่ละวัน ถ้าเป็นเครื่องหมายบวก หมายถึงจำนวนเงินที่ได้รับภายในวันนี้ ถ้าเป็นเครื่องหมายลบ หมายถึง จำนวนเงินที่ต้องจ่ายภายในวันนี้

4. Confirm Summary (สรุปรายการซื้อ/ขายของลูกค้ำตามหลักทรัพย์ที่จับคู่ได้)

สรุปรายการซื้อ/ขาย ของลูกค้ำตามหลักทรัพย์เฉพาะที่จับคู่ได้เรียบร้อยแล้ว โดยแยกตาม Side

Side	Symbol	TTF	Volume	Price	Amount	Comm+VAT	Net Amt
B	BDMS		5,000	21.30	106,500	227.91	106,727.91
	*** TOTAL BOUGHT **				106,500	227.91	106,727.91
S	GUNKUL		50,000	5.45	272,500	583.15	271,916.85
S	SAMCO		11,700	3.72	43,524	93.14	43,430.86
S	TMB		64,300	2.44	156,892	335.75	156,556.25
	*** TOTAL SOLD ***				472,916	1,012.04	471,903.96
	*** TOTAL NET ***				366,416	1,239.95	365,176.05

รายละเอียดและความหมาย หน้าจอ Confirm Summary

Side	คือ B = ซื้อหลักทรัพย์, S= ขายหลักทรัพย์
Symbol	คือ ชื่อของหลักทรัพย์ที่ทำการซื้อ/ขายภายในวันนี้
TTF	คือ สถานะของการซื้อขายหน่วยลงทุน " ": รายการซื้อ/ขายหลักทรัพย์ปกติ "2": รายการซื้อ/ขายหน่วยลงทุน ThaiNVDR
Volume	คือ จำนวนหลักทรัพย์ที่มีการซื้อ/ขายทั้งหมดของหลักทรัพย์ภายในวันนี้
Price	คือ ราคาเฉลี่ยในการซื้อ/ขายหลักทรัพย์ที่เกิดขึ้นภายในวันนี้
Amount	คือ มูลค่าของหลักทรัพย์ที่มีการซื้อ/ขาย เทียบกับราคาเฉลี่ย
Comm+Vat	คือ มูลค่า Commission คิดรวมค่ากับ Commission ของแต่ละรายการ
NetAmnt	คือ ยอดเงินของลูกค้ำที่จะต้องจ่ายในกรณีซื้อ หรือรับในกรณีขาย คำนวณโดย Buy = Amount + Commission Sell = Amount - Commission
TOTAL BOUGHT	คือ มูลค่าซื้อของหลักทรัพย์ทั้งหมด ณ วันทำการปัจจุบัน
TOTAL SOLD	คือ มูลค่าขายของหลักทรัพย์ทั้งหมด ณ วันทำการปัจจุบัน
TOTAL NET	คือ จำนวนเงินรับ/จ่ายสุทธิในแต่ละวัน (TOTAL BOUGHT - TOTAL SOLD)

5. Credit Balance (ข้อมูลบัญชีเครดิตบาลานซ์)

แสดงข้อมูลภายในพอร์ตลูกค้า เช่น วงเงินสดในบัญชี, มูลค่าหลักทรัพย์, หนี้สิน ,อำนาจซื้อ เป็นต้น

- ชนิดบัญชีของลูกค้า เป็นบัญชีเครดิตบาลานซ์

ส่วนที่ 1 →

Portfolio		Credit Balance		Help Print	
Name	: 10001B Demo	Trader	: CHRISANA L.	CHRI	Cust Flag : Normal
Cust Type	: C	Acc Type	: Credit Balance	Credit Type	: Regular Can't Over Credit : B
Excess Equity	: 9,857,079.57	Purchasing Power	: 19,714,159.14	Credit Line	: 9,857,079.57 Equity : 0.00
Filter Stock :		Clear	Print		
Margin Rate: 50%		Loan Limit : 20,000,000			
		Previous	Current		
Excess Equity	0.00		14,909,259.36		
Mark to Market EE			14,893,318.71		
MM%			100%		
Equity			14,968,118.71		
MR	0.00		74,800.00		
ASSET					
Cash Balance	0.00		14,818,528.71		
LMV	0.00		149,600.00		
Collateral	0.00		0.00		
LIABILITIES					
Loan	0.00		10.00		
SMV	0.00		0.00		
CALL & FORCE					
Call	0.00		0.00		
Force	0.00		0.00		

ส่วนที่ 2 →

*** ดังนั้นเมื่อชนิดบัญชีของลูกค้าต่างกัน บัญชีเครดิตบาลานซ์ (Credit Balance) จึงเพิ่มเมนู Credit balance ขึ้นมา

รายละเอียดและความหมาย หน้าจอ Credit

ส่วนที่ 1

Account	คือ เลขที่บัญชีของลูกค้า
Name	คือ ชื่อของลูกค้า
Trader	คือ หมายเลขของผู้ดูแล
Cust Flag	คือ เครื่องหมาย Flag ที่ลูกค้าคนนี้ติด
Cust Type	คือ ประเภทของลูกค้า
	'C' : ลูกค้าของโบรกเกอร์
	'P' : พอร์ตของโบรกเกอร์
	'F' : ลูกค้าต่างชาติของโบรกเกอร์
	'M' : กองทุนรวมของโบรกเกอร์
	'I' : ลูกค้าของซับโบรกเกอร์
	'S' : พอร์ตของซับโบรกเกอร์
	'O' : ลูกค้าต่างชาติของซับโบรกเกอร์
	'U' : กองทุนรวมของซับโบรกเกอร์

Acc Type	คือ ชนิดบัญชีของลูกค้า
Credit Type	คือ ชนิดวงเงินเครดิตของลูกค้า ‘1’ : Regular การซื้อจะพิจารณาที่วงเงินซื้อ, การขายจะพิจารณาจำนวนหลักทรัพย์ในพอร์ต ‘2’ : Credit Line การซื้อจะพิจารณาที่วงเงินซื้อ, การขายจะพิจารณาที่วงเงินขาย ‘3’ : Total Exposure การซื้อและขายจะพิจารณาที่วงเงินรวม
Can't over credit	คือ กำหนดความสามารถในการซื้อ/ขายเกินเครดิตที่มีอยู่ ‘Y’ : ลูกค้าไม่สามารถซื้อเกินวงเงิน และไม่สามารถขาย Short Sell ได้ ‘B’ : ลูกค้าไม่สามารถซื้อเกินวงเงิน แต่สามารถขาย Short Sell ได้ ‘S’ : ลูกค้าสามารถซื้อเกินวงเงินได้ แต่ไม่สามารถขาย Short Sell ได้ ‘ ’ : ลูกค้าสามารถซื้อเกินวงเงินได้ และสามารถขาย Short Sell ได้
Excess Equity	คือ ทรัพย์สินส่วนเกินของลูกค้า (EE = Equity – MR)
Purchasing Power	คือ อำนาจการซื้อ
Credit Line	คือ วงเงินเครดิตเริ่มต้นซื้อของลูกค้าเมื่อลูกค้าเปิดบัญชีใหม่ มีไว้เพื่อให้ทราบว่าเป็นลูกค้าระดับใด การใช้งานฟิลด์นี้ ได้แก่ 1. ในกรณีอนุมัติวงเงินซื้อ/ขายหาก Trader ใช้แบบ Percent ในการอนุมัติ (Approve) จะใช้ Field นี้ในการคำนวณ เช่น ยอดเงินสูงสุดที่สามารถอนุมัติได้ = Credit Line * Percent 2. ในกรณีค้ำวงเงิน Buy/Total Credit Line สำหรับลูกค้า Cash เมื่อทำการขาย <ul style="list-style-type: none"> ● หาก Credit Line = 0 จะค้ำวงเงินตามจำนวนจริง ● หาก Credit Line ไม่เท่ากับ 0 จะค้ำวงเงินตามจำนวนจริง แต่จะต้องไม่ทำให้ Buy/Total Credit Line มีค่ามากกว่า Credit Line (ค้ำวงเงินได้มากที่สุดไม่เกินจำนวน Credit Line)
Equity	คือ ทรัพย์สินสุทธิของลูกค้า

ส่วนที่ 2

Margin Rate	คือ เพื่อลดอัตราความเสี่ยงของ Broker ให้น้อยลง เพราะเนื่องจากลูกค้าแต่ละคนมีเครดิตไม่เท่ากัน ดังนั้นจึงมีการนำค่าของ Adjust Margin Rate มาทำการคำนวณในการตัดและการคืนวงเงินให้กับลูกค้า
Loan Limit	คือ ขีดจำกัดยอดหนี้ของลูกค้าบัญชี Credit Balance จะแสดงให้เห็นที่ส่วนบนของหน้าจอ Credit Balance Maintenance และค่า Loan จะมีค่าได้ไม่เกินค่า Loan Limit นี้เท่านั้น

Previous (การแสดงข้อมูลของวันก่อนหน้า)

Excess Equity	คือ ทรัพย์สินส่วนเกินของลูกค้า (EE = Equity – MR)
Mark to Market EE	คือ เป็นค่าของ EE ณ ปัจจุบัน = Eq – MR
MM%	คือ %หลักประกันขั้นต่ำที่ต้องดำรงไว้
Equity	คือ ทรัพย์สินสุทธิของลูกค้า
MR	คือ ผลรวมของหลักประกันทั้งหมด (margin requirement) MR = มูลค่าหลักทรัพย์ในบัญชีทั้งหมด * Initial Margin %

ASSET (สินทรัพย์ของลูกค้า)

Cash Balance	คือ เงินสด
LMV	คือ มูลค่าหลักทรัพย์ในบัญชีที่คำนวณจากราคาตลาด ณ ปัจจุบัน
Collateral	คือ มูลค่าตลาดของทรัพย์สินที่ลูกค้าวางเป็นประกันเพิ่ม

LIABILITIES (หนี้สินของลูกค้า)

Loan	คือ ยอดกู้สุทธิ (หลังทำการซื้อขาย)
SMV	คือ มูลค่าตามราคาตลาดของหลักทรัพย์ที่เกิดจากการขาย Short ในบัญชี (Short Sell Symbol)

CALL & FORCE (มูลค่าหลักประกันที่ขั้นต่ำที่ต้องดำรงไว้)

Call	คือ ลูกค้าที่จะต้องเรียกหลักทรัพย์ค้ำประกันเพิ่ม
Force	คือ ลูกค้าที่จะต้องถูกบังคับขายหลักทรัพย์ในบัญชี

Current (การแสดงผลข้อมูลของวันปัจจุบัน)

Excess Equity	คือ ทรัพย์สินส่วนเกินของลูกค้ำ ($EE = Equity - MR$)
Mark to Market EE	คือ เป็นค่าของ EE ณ ปัจจุบัน = $Eq - MR$
MM%	คือ %หลักประกันขั้นต่ำที่ต้องดำรงไว้
Equity	คือ ทรัพย์สินสุทธิของลูกค้ำ
MR	คือ ผลรวมของหลักประกันทั้งหมด (margin requirement) MR = มูลค่าหลักทรัพย์ในบัญชีทั้งหมด * Initial Margin %

ASSET (สินทรัพย์ของลูกค้ำ)

Cash Balance	คือ เงินสด
LMV	คือ มูลค่าหลักทรัพย์ในบัญชีที่คำนวณจากราคาตลาด ณ ปัจจุบัน
Collateral	คือ มูลค่าตลาดของทรัพย์สินที่ลูกค้ำวางเป็นประกันเพิ่ม

LIABILITIES (หนี้สินของลูกค้ำ)

Loan	คือ ยอดกู้สุทธิ (หลังทำการซื้อขาย)
SMV	คือ มูลค่าตามราคาตลาดของหลักทรัพย์ที่เกิดจากการขาย Short ในบัญชี (Short Sell Symbol)

CALL & FORCE (มูลค่าหลักประกันที่ขั้นต่ำที่ต้องดำรงไว้)

Call	คือ ลูกค้ำที่จะต้องเรียกหลักทรัพย์ค้ำประกันเพิ่ม
Force	คือ ลูกค้ำที่จะต้องถูกบังคับขายหลักทรัพย์ในบัญชี

Holdings Chart

เป็นกราฟแท่งแสดงเปอร์เซ็นต์การถือครองหลักทรัพย์ โดยแบ่งการแสดงผลออกเป็นรายหลักทรัพย์และราย Sector

View Order (รายการคำสั่งซื้อขาย) (Hotkey: F6)

เป็นหน้าจอสำหรับการตรวจสอบดูรายการซื้อ/ขายที่ได้ส่งคำสั่งไป ว่ามีรายละเอียดใดบ้าง นอกจากจะดูรายละเอียดของรายการที่ส่งคำสั่งแล้ว ยังสามารถยกเลิกคำสั่งได้ในหน้าจออีกด้วย (Cancel)

View Order by Transactions

การดูรายการคำสั่งซื้อ/ขายตาม Order Number

Order No.	B/S	Symbol	Volume	Price	Matched	Iceberg	Status	Time	Quote
12000242	S	KBANK	100	141		100	Opened (O)	15:06:30	Y
12000241	S	KBANK	100	139.50	100		Matched (M)	15:06:26	Y
12000240	S	KBANK	100	140	100		Matched (M)	15:06:23	Y
12000239	S	KBANK	100	139.50	100		Matched (M)	15:06:19	Y
12000238	B	KBANK	100	140	100		Matched (M)	15:05:37	Y
12000237	B	KBANK	100	139.50	100		Matched (M)	15:05:33	Y
12000236	B	KBANK	100	139.50	100		Matched (M)	15:05:31	Y
12000235	B	KBANK	100	139.50	100		Matched (M)	15:05:28	Y
12000234	B	KBANK	100	139	100		Matched (M)	15:05:24	Y
12000233	B	KBANK	100	139.50	100		Matched (M)	15:05:19	Y
12000232	B	KBANK	100	138.50	100		Matched (M)	15:05:14	Y
12000231	B	KBANK	100	139.50	100		Matched (M)	15:04:48	Y
12000230	B	KBANK	100	139.50	100		Matched (M)	15:04:45	Y
12000229	B	HANA	100	54		100	Opened (O)	15:04:38	Y
12000228	B	HANA	100	54		100	Opened (O)	15:04:32	Y
12000227	B	HANA	100	54.25	100		Matched (M)	15:03:53	Y
12000226	B	HANA	100	54.25	100		Matched (M)	15:03:49	Y
12000225	B	HANA	100	54.50	100		Matched (M)	15:03:44	Y
12000224	B	HANA	100	54.25	100		Matched (M)	15:03:40	Y
12000223	B	HANA	100	55	100		Matched (M)	15:03:35	Y
12000222	B	HANA	100	55	100		Matched (M)	15:03:29	Y
12000221	B	HANA	100	54		100	Opened (O)	15:03:22	Y
12000220	B	HANA	200	53.75		200	Opened (O)	15:03:18	Y
Summary			Volume	UnMatch Volume	Matched Volume	Matched Value			
*** BUY ***			2,400	600	1,600	163,625			
*** SELL ***			400	100	300	41,900			

1) สามารถ Find หาข้อมูลได้ตามเงื่อนไข Status , Symbol, Price, Side

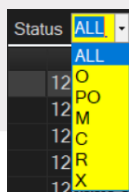

2) คลิกเลือก Status ที่ช่อง เพื่อดูข้อมูลตาม Status

3) ใส่ชื่อหลักทรัพย์ที่ช่อง เพื่อดูข้อมูลตาม Symbol

4) ใส่ราคาหลักทรัพย์ที่ช่อง เพื่อดูข้อมูลตาม Price

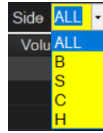

5) คลิกเลือก Side ที่ช่อง เพื่อดูข้อมูลตาม Side

รายละเอียดหน้าจอและความหมาย

Order No.	B/S	Symbol	Volume	Price	Matched	Iceberg	Status	Time	Quote
12000242	S	KBANK	100	141		100	Opened (O)	15:06:30	Y
12000241	S	KBANK	100	139.50	100		Matched (M)	15:06:26	Y
12000240	S	KBANK	100	140	100		Matched (M)	15:06:23	Y
12000239	S	KBANK	100	139.50	100		Matched (M)	15:06:19	Y
12000238	B	KBANK	100	140	100		Matched (M)	15:05:37	Y
12000237	B	KBANK	100	139.50	100		Matched (M)	15:05:33	Y
12000236	B	KBANK	100	139.50	100		Matched (M)	15:05:31	Y
12000235	B	KBANK	100	139.50	100		Matched (M)	15:05:28	Y
12000234	B	KBANK	100	139	100		Matched (M)	15:05:24	Y
12000233	B	KBANK	100	139.50	100		Matched (M)	15:05:19	Y
12000232	B	KBANK	100	138.50	100		Matched (M)	15:05:14	Y
12000231	B	KBANK	100	139.50	100		Matched (M)	15:04:48	Y
12000230	B	KBANK	100	139.50	100		Matched (M)	15:04:45	Y
12000229	B	HANA	100	54		100	Opened (O)	15:04:38	Y
12000228	B	HANA	100	54		100	Opened (O)	15:04:32	Y
12000227	B	HANA	100	54.25	100		Matched (M)	15:03:53	Y
12000226	B	HANA	100	54.25	100		Matched (M)	15:03:49	Y
12000225	B	HANA	100	54.50	100		Matched (M)	15:03:44	Y
12000224	B	HANA	100	54.25	100		Matched (M)	15:03:40	Y
12000223	B	HANA	100	55	100		Matched (M)	15:03:35	Y
12000222	B	HANA	100	55	100		Matched (M)	15:03:29	Y
12000221	B	HANA	100	54		100	Opened (O)	15:03:22	Y
12000220	B	HANA	200	53.75		200	Opened (O)	15:03:18	Y
Summary			Volume	UnMatch Volume	Matched Volume	Matched Value			
*** BUY ***			2,400	600	1,600	163,625			
*** SELL ***			400	100	300	41,900			

ส่วนที่ 1

Status	คือ สถานะของคำสั่ง
	ALL - แสดงทุกๆ คำสั่ง
	O (Opened) - เปิดสำหรับการจับคู่
	PO (Pre-Open) - รอการเปิดสำหรับการจับคู่
	M (Matched) - จับคู่ได้แล้วทั้งหมด
	C (Cancelled) - คำสั่งถูกยกเลิกจากตลาด
	R (Rejected) - คำสั่งถูกปฏิเสธจากระบบ หรือตลาดฯ
	X (Cancelled) - ถูกยกเลิกแล้ว
Symbol	คือ ชื่อย่อของหลักทรัพย์
Price	คือ ราคาหลักทรัพย์ที่ทำการซื้อ/ขาย
Side	คือ ฝั่งของคำสั่ง B = คำสั่งซื้อ, S = คำสั่งขาย
Clear	คือ ปุ่มเคลียร์การค้นหา

Edit	คือ ปุ่มแก้ไขคำสั่งซื้อ/ขาย (สำหรับบล. ที่รองรับ)
History	คือ ปุ่มเรียกดูประวัติ (สำหรับบล. ที่รองรับ)
Cancel	คือ ปุ่มสำหรับยกเลิกคำสั่งซื้อ/ขาย

ส่วนที่ 2

Order No.	คือ หมายเลขของคำสั่งซื้อ/ขาย
B/S	คือ ด้านการซื้อ/ขาย
Symbol	คือ ชื่อย่อของหลักทรัพย์
Volume	คือ ปริมาณหลักทรัพย์ที่ทำการซื้อ/ขาย
Price	คือ ราคาหลักทรัพย์ที่ทำการซื้อ/ขาย
Matched	คือ จำนวนหลักทรัพย์ที่ได้จับคู่แล้ว
Iceberg	คือ จำนวนหลักทรัพย์ที่ออกแสดงในตลาด
Status	คือ สถานะของคำสั่ง (status)
Time	คือ เวลาที่ส่งคำสั่ง
Quote	คือ ป้ายบอกว่าคำสั่งส่งถึงตลาดฯ และได้รับการยืนยันแล้ว (ถ้าไม่ได้ค่า Y เป็นช่องว่างเปล่า อาจหมายถึงคำสั่งยังไม่ไปตลาดเช่นส่งช่วง Start หรือ หมายถึง ยังไม่ได้การยืนยัน)

ส่วนที่ 3

Summary	คือ สรุปผลรวมของการส่งคำสั่งซื้อ/ขาย แยกเป็น Buy, Sell
Volume	คือ ผลรวมของปริมาณการซื้อ/ขายหลักทรัพย์ทั้งหมด
UnMatched Volume	คือ ผลรวมของปริมาณการซื้อ/ขายหลักทรัพย์ที่ยังไม่เกิดการจับคู่
Matched Volume	คือ ผลรวมของปริมาณการซื้อ/ขายหลักทรัพย์ที่เกิดการจับคู่ได้
Matched Value	คือ ผลรวมของมูลค่าการซื้อ/ขายหลักทรัพย์ที่เกิดการจับคู่ได้

Cancel Order (การยกเลิกคำสั่งซื้อ/ขาย)

สามารถทำได้ 2 วิธี ดังนี้

1. การ Cancel ทีละ 1 Order มีวิธีการดังนี้

- 1) เลื่อน Cursor ไปที่ Order ที่ต้องการ Cancel

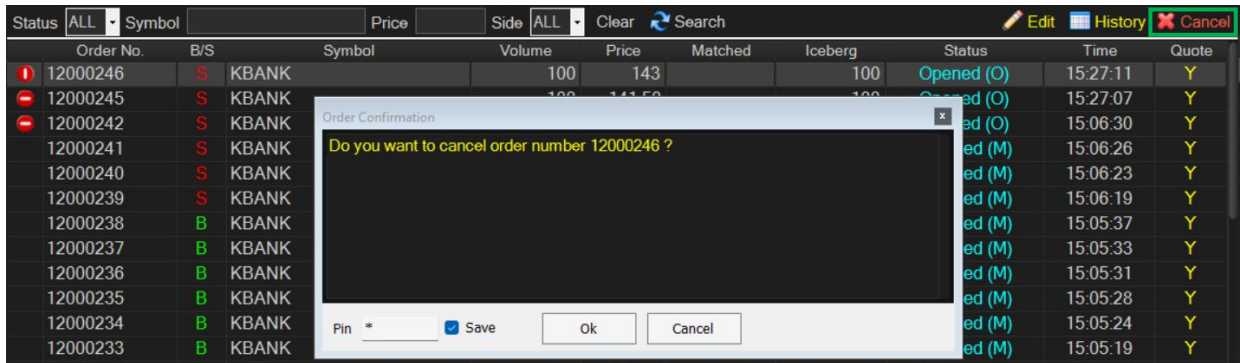

- 2) จากนั้นกดปุ่ม หรือคลิกปุ่ม หน้า Order นั้น คลิกให้เป็น ก็จะสามารถ Cancel ได้

- 3) จากนั้นจะมี กล่อง Confirm ยืนยันในการ Cancel แสดงขึ้นมาดังรูป

- เมื่อต้องการ Cancel Order ให้คลิกที่ปุ่ม
- ถ้าไม่ต้องการ Cancel Order ให้คลิกที่ปุ่ม ระบบจะทำการยกเลิกคำสั่ง Cancel ให้

2. การ Cancel มากกว่า 1 Order มีวิธีการดังนี้

- 1) ให้คลิกที่ปุ่ม หน้า Order ที่ต้องการ Cancel จะคลิกที่ Order ก็ได้ จะเห็นปุ่มหน้า Order ที่คลิกเป็น หรือถ้าต้องการจะ Cancel ทุก Order ให้คลิกที่ Column ด้านบน ของช่องสี่เหลี่ยม

- 2) จากนั้นกดปุ่ม

- 3) จากนั้นจะมีกล่อง Confirm ยืนยันในการ Cancel แสดงขึ้นมาดังรูป (จะแสดงเลข Order number ทุก Order ที่เราต้องการ Cancel ขึ้นมาดังรูป)

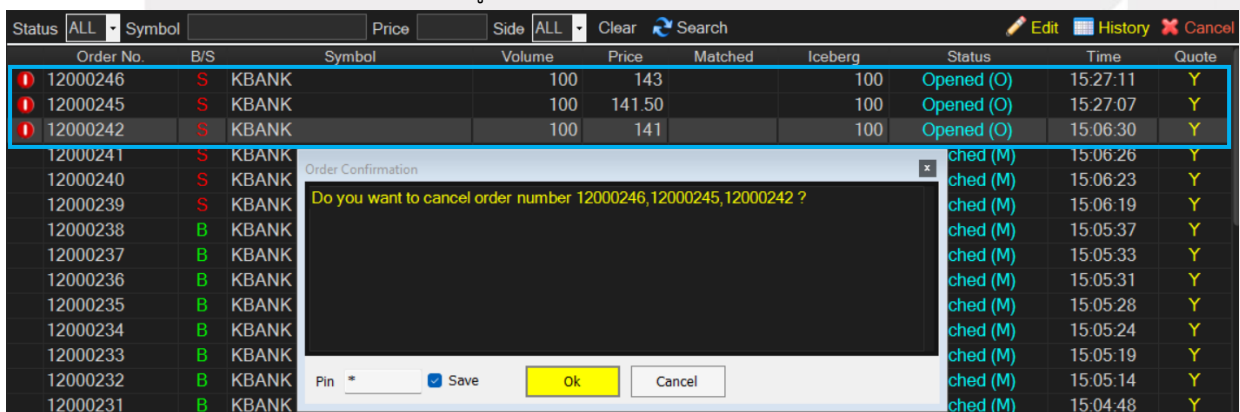

- 4) เมื่อต้องการ Cancel Order ให้คลิกที่ปุ่ม

- ถ้าไม่ต้องการ Cancel Order ให้คลิกที่ปุ่ม ระบบจะทำการยกเลิกคำสั่ง Cancel ให้

Search Order

สามารถค้นหา Order ที่ต้องการได้ ดังนี้

1. ค้นหา Order ตาม Status ได้ โดยใส่ Status Order ที่ผู้ใช้ต้องการ จากนั้นกด Enter หรือคลิกที่ปุ่ม Search หน้าจอจะแสดง เฉพาะ Status ที่ค้นหา เช่น ต้องการค้นหา Status = M จะได้ข้อมูลดังรูป

Order No.	B/S	Symbol	Volume	Price	Matched	Iceberg	Status	Time	Quote
12000251	B	HANA	100	*MO	100		Matched (M)	15:40:08	Y
12000250	B	HANA	100	*ML	100		Matched (M)	15:40:04	Y
12000249	B	HANA	100	*ML	100		Matched (M)	15:40:01	Y
12000248	B	HANA	100	*MO	100		Matched (M)	15:39:56	Y
12000247	B	HANA	100	*MO	100		Matched (M)	15:39:51	Y
12000241	S	KBANK	100	139.50	100		Matched (M)	15:06:26	Y
12000240	S	KBANK	100	140	100		Matched (M)	15:06:23	Y
12000239	S	KBANK	100	139.50	100		Matched (M)	15:06:19	Y

2. ค้นหา Order ตาม Symbol ได้ โดยใส่ Symbol ที่ต้องการในช่อง Symbol จากนั้นกด Enter หรือคลิกที่ปุ่ม Search หน้าจอจะแสดง เฉพาะหลักทรัพย์ที่ผู้ใช้ต้องการค้นหา เช่น ต้องการค้นหา Symbol = KBANK จะได้ข้อมูลดังรูป

Order No.	B/S	Symbol	Volume	Price	Matched	Iceberg	Status	Time	Quote
12000246	S	KBANK	100	143		100	Opened (O)	15:27:11	Y
12000245	S	KBANK	100	141.50		100	Opened (O)	15:27:07	Y
12000242	S	KBANK	100	141		100	Opened (O)	15:06:30	Y
12000241	S	KBANK	100	139.50	100		Matched (M)	15:06:26	Y
12000240	S	KBANK	100	140	100		Matched (M)	15:06:23	Y
12000239	S	KBANK	100	139.50	100		Matched (M)	15:06:19	Y
12000238	B	KBANK	100	140	100		Matched (M)	15:05:37	Y
12000237	B	KBANK	100	139.50	100		Matched (M)	15:05:33	Y

3. ค้นหา Order ตาม Price ได้ โดยใส่ Price ที่ต้องการ จากนั้น กด Enter หรือคลิกที่ปุ่ม Search หน้าจอจะแสดง Order ที่เป็น เฉพาะ Price ที่ผู้ใช้ต้องการค้นหา เช่น ต้องการ ค้นหา Price = 'ML' จะได้ข้อมูลดังรูป

Order No.	B/S	Symbol	Volume	Price	Matched	Iceberg	Status	Time	Quote
12000250	B	HANA	100	*ML	100		Matched (M)	15:40:04	Y
12000249	B	HANA	100	*ML	100		Matched (M)	15:40:01	Y

4. ค้นหา Order ตาม Side ได้ โดยใส่ Side ที่ต้องการ จากนั้น กด Enter หรือคลิกที่ปุ่ม Search หน้าจอจะแสดง Order ที่เป็น เฉพาะ Side ที่ผู้ใช้ต้องการค้นหา เช่น ต้องการค้นหา Side = 'S' จะได้ข้อมูลดังรูป

Order No.	B/S	Symbol	Volume	Price	Matched	Iceberg	Status	Time	Quote
12000246	S	KBANK	100	143		100	Opened (O)	15:27:11	Y
12000245	S	KBANK	100	141.50		100	Opened (O)	15:27:07	Y
12000242	S	KBANK	100	141		100	Opened (O)	15:06:30	Y
12000241	S	KBANK	100	139.50	100		Matched (M)	15:06:26	Y
12000240	S	KBANK	100	140	100		Matched (M)	15:06:23	Y
12000239	S	KBANK	100	139.50	100		Matched (M)	15:06:19	Y

Deal Data (รายละเอียดของ Order)

สามารถดูข้อมูลรายละเอียดของคำสั่งซื้อ/ขาย มีวิธีการดังนี้

1. เลื่อน Cursor ให้อยู่ที่ Order ที่ผู้ใช้ต้องการ
2. จากนั้นดับเบิ้ลคลิก หรือกดที่ปุ่ม
3. จากนั้นหน้าจอ Deal Data จะแสดงขึ้นมา โดยมีรายละเอียดดังรูป
4. ต้องการปิดหน้าจอ Deal Data ให้กด Enter หรือ ใช้เมาส์คลิกที่ เครื่องหมายปิด ()

รายละเอียดหน้าจอและความหมาย

Order No.	B/S	Symbol	Volume	Price	Matched	Iceberg	Status	Time	Quote
12000219	B	HANA	100	54		100	Opened (O)	15:04:28	Y
Deal Data [Press Enter for Close]									
Order No. :	12000214	Account :	0358256	Entry Id :	9995	Confirm :	476	Volume :	100
Side :	B	PC :	B	Approver :		Price :	54.50	Time :	14:35:2
Symbol :	HANA	Status :	M	Canceller :		Type :	Normal		
Volume :	100	Entry Time :	14:42:54	Cancel Time :		Terminal :	Plus		
Price :	54.50	Quote :	Y	Type :	Normal	Service :	Internet		
Matched :	100	Quote Time :	14:42:54	Terminal :	Plus				
Iceberg :		Original Price :	54.50	Service :	Internet				
Condition :	DAY	Expire Date :	27 Jun 23						
12000219	B	HANA	100	54		100	Opened (O)	15:03:12	Y
12000214	B	HANA	100	54.50	100		Matched (M)	14:42:54	Y
12000027	B	PTT	100	30.75			Cancelled (X)	10:33:50	Y
12000021	B	KBANK	100	139.50			Rejected (R)	10:25:31	B

ส่วนที่ 1

Order No.	คือ หมายเลขของคำสั่งซื้อ/ขาย
Side	คือ ฝั่งของคำสั่ง
	B = Buy Order
	S = Sell Order
	H = Short Sell Order
	C = Cover Short Sell
Symbol	คือ ชื่อย่อของหลักทรัพย์
Volume	คือ ปริมาณหลักทรัพย์ที่ทำการซื้อ/ขาย
Price	คือ ราคาหลักทรัพย์ที่ทำการซื้อ/ขาย
Matched	คือ จำนวนหลักทรัพย์ที่ได้จับคู่แล้ว

Iceberg	คือ จำนวนหลักทรัพย์ที่ออกแสดงในตลาด
Condition	คือ เงื่อนไขที่ใช้ในการส่งคำสั่ง <ul style="list-style-type: none"> 1. Condition: DAY หมายถึง คำสั่งซื้อ/ขายจะหมดอายุภายในวันที่ส่งคำสั่ง หากไม่ได้รับการจับคู่จะถูกลบเลิกคำสั่ง 2. Condition: DATE หมายถึง การระบุวันหมดอายุของคำสั่งซื้อ/ขาย แต่ไม่เกิน 30 วัน 3. Condition: CANCEL หมายถึง เมื่อส่งคำสั่งซื้อ/ขายแล้ว หากไม่เกิดการจับคู่ คำสั่งซื้อ/ขายนั้นจะตั้งรกรงจนถึงวันที่ 30 โดยนับวันที่ส่งคำสั่งซื้อ/ขายเป็นวันที่ 1 4. Condition: IOC (Immediate or Cancel) หมายถึง เมื่อส่งคำสั่งซื้อ/ขายแล้ว คำสั่งนั้นจะต้องจับคู่ได้ทันทีที่ไปถึงตลาดฯ โดยอาจจะจับคู่ได้เพียงบางส่วนหรือทั้งหมดก็ได้ และส่วนที่ไม่สามารถจับคู่ได้จะถูกลบเลิกทันที 5. Condition: FOK (Fill Or Kill) หมายถึง เมื่อส่งคำสั่งซื้อ/ขายแล้ว คำสั่งนั้นจะต้องจับคู่ได้ทั้งหมดทันทีที่ไปถึงตลาดฯ โดยผลของการจับคู่จะเกิดรายการซื้อ/ขาย (Deal) ที่รายการก็ได้ แต่ถ้าหากคำสั่งซื้อ/ขายนั้นไม่สามารถจับคู่ได้ทันทีที่ไปถึงตลาดฯ คำสั่งซื้อ/ขายนั้นจะถูกลบเลิกทั้งหมดทันที
Account	คือ เลขที่บัญชีลูกค้า
PC	คือ ประเภทของลูกค้า
Status	คือ สถานะของคำสั่งซื้อ / ขาย <ul style="list-style-type: none"> A - รายการซื้อ/ขายที่มีปัญหาเรื่องวงเงินเครดิต หรือ Short Sell และต้องรอการอนุมัติจากผู้มีอำนาจ D - รายการซื้อ/ขายที่มีปัญหาเรื่องวงเงินเครดิต หรือ Short Sell และไม่ผ่านการอนุมัติจากผู้มีอำนาจ C - รายการซื้อ / ขายที่ถูกคำสั่งยกเลิกจากตลาดหลักทรัพย์ฯ X - รายการซื้อ / ขายที่ถูกลบเลิกเรียบร้อยแล้ว O - รายการซื้อ / ขายที่พร้อมจะทำการจับคู่ M - รายการซื้อ / ขายที่สามารถจับคู่ได้แล้ว R - รายการซื้อ / ขายที่ถูกปฏิเสธจากระบบ หรือตลาดหลักทรัพย์ PC - รายการซื้อ / ขายที่รอการยืนยันการแก้ไขรายการซื้อ / ขาย (Change) PO - รายการซื้อ / ขายที่รอการอนุมัติจากผู้มีอำนาจในช่วงเวลา Pre-Open POA - รายการซื้อ / ขายที่ได้รับอนุมัติจากผู้มีอำนาจแล้วในช่วงเวลา Per-Open PX - รายการซื้อ / ขายที่รอการยืนยันการขอยกเลิกจากตลาดหลักทรัพย์ฯ

OA- รายการซื้อ / ขายที่มีปัญหา และผ่านการอนุมัติแล้วซึ่งพร้อมจะทำการจับคู่

MA - รายการซื้อ / ขายที่มีปัญหา และผ่านการอนุมัติแล้วซึ่งสามารถจับคู่ได้ทั้งจำนวน

XA - รายการซื้อ / ขายที่มีปัญหา และผ่านการอนุมัติแล้วซึ่งได้ขอทำการอนุมัติเรียบร้อยแล้ว

S - รายการซื้อ / ขายที่ถูกส่งมาจากระบบ Sub broker และรอการ Approve หรือ Rekey จากโบรกเกอร์

W - รายการซื้อ / ขายที่ถูกส่งมาจากระบบ Sub broker และมีคำสั่งให้การ Approve ก่อนที่จะส่งไปยังตลาดหลักทรัพย์ฯ

Entry Time	คือ เวลาที่ทำการส่งคำสั่งซื้อ/ขาย
Quote	คือ ป้ายบอกว่าคำสั่งส่งถึงตลาดฯ และได้รับการยืนยันแล้ว (ถ้าไม่ได้ค่า Y เป็นช่องว่างเปล่า อาจหมายถึงคำสั่งยังไม่ไปตลาดเช่นส่งช่วง Start หรือหมายถึงยังไม่ได้การยืนยัน)
Quote Time	คือ เวลาที่ได้การยืนยันคำสั่งจากตลาดหลักทรัพย์ฯ
Original Price	คือ ราคาตั้งเดิมของคำสั่ง มีประโยชน์สำหรับคำสั่งซื้อ / ขายที่ราคาตลาด ถ้าคำสั่งจับคู่ได้ไม่ครบตามปริมาณทั้งหมดของคำสั่ง ปริมาณที่เหลือจะถูกเสนอซื้อหรือเสนอขายที่ราคาสูงกว่าหรือต่ำกว่าราคาที่จับคู่ได้ครั้งสุดท้ายอยู่ 1 ช่วงราคาตามลำดับ
Entry Id	คือ เลขประจำตัวผู้ป้อนคำสั่ง
Expire Date	คือ วันหมดอายุของคำสั่งซื้อ/ขาย
Approver	คือ เลขประจำตัวผู้ที่จะต้องอนุมัติคำสั่งเมื่อได้อนุมัติแล้วจะเป็นเลขประจำตัวผู้อนุมัติ
Canceller	คือ เลขประจำตัวผู้ยกเลิกคำสั่ง
Cancel Time	คือ เวลาที่ยกเลิกคำสั่ง
Type	คือ ประเภทคำสั่งซื้อ/ขาย
Terminal	คือ อุปกรณ์ที่ใช้ส่งคำสั่ง
Service	คือ Chanel ที่ส่งคำสั่ง

ส่วนที่ 2

Confirm	คือ เลขหมายยืนยัน
Volume	คือ ปริมาณซื้อ / ขายหลักทรัพย์ที่เกิดการจับคู่
Price	คือ ราคาหลักทรัพย์ที่ตกลงทำการซื้อ/ขาย
Time	คือ เวลาที่เกิดรายการ

Edit Order (การแก้ไขคำสั่งซื้อ/ขาย)

- 1) เลื่อน Cursor ไปที่ Order ที่ต้องการ Edit
- 2) คลิกที่ปุ่ม Edit

- 3) จากนั้นจะมีแถบแก้ไขขึ้นมาดังภาพ สามารถแก้ไข NVDR, Volume, Price, Iceberg, Validity และกรณี Validity เป็น DATE สามารถแก้ไขช่อง DATE ได้

This is a close-up of the order entry form from the previous screenshot. The 'Volume' field is highlighted in yellow and contains the value '100'. Other fields include 'Price' (30), 'Iceberg' (100), 'Validity' (DAY), and 'Date' (11-Apr-23).

- 4) เมื่อกด Confirm ยืนยันการ Edit จะแสดงกล่องข้อความดังรูป
 - เมื่อต้องการ Edit Order ให้คลิกที่ปุ่ม
 - ถ้าไม่ต้องการ Edit Order ให้คลิกที่ปุ่ม ระบบจะทำการยกเลิกคำสั่ง Edit ให้

The dialog box is titled 'Change Order:'. It contains the following text: 'Volume from 100 to 200', 'Publish from 100 to 200', and 'Confirm to send?'. At the bottom, there is a 'Pin' field, a checked 'Save' checkbox, and 'Ok' and 'Cancel' buttons.

History (ประวัติการแก้ไขคำสั่งซื้อ/ขาย)

1) เมื่อแก้ไขคำสั่งแล้ว จะสามารถดูประวัติการส่งคำสั่งได้ที่ History

Order No.	B/S	Symbol	Volume	Price	Matched	Iceberg	Status	Time	Quote
12000038	B	PTT	300	*32	300		Matched (M)	14:25:58	Y
12000037	S	PTT	200	35			Cancelled (X)	14:25:00	Y
12000036	B	PTT	100	30			Cancelled (X)	14:23:57	Y
12000035	B	PTT	200	32			Cancelled (X)	14:11:43	Y
12000022	B	PTT	100	31	100		Matched (M)	10:43:42	Y
12000021	B	PTT	200	30			Cancelled (X)	10:33:57	Y
12000020	B	PTT	100	*33	100		Matched (M)	10:33:32	Y
12000019	B	PTT (2)	100	*32.25	100		Matched (M)	10:33:25	Y
Summary			Volume	UnMatch Volume	Matched Volume	Matched Value			
*** BUY ***			900	100	300	9,375			
*** SELL ***			200						

2) เมื่อคลิกไปจะแสดงกล่องข้อความ ดังรูป

Account	Price	Volume	Iceberg	Trusteeld	Time	Change Trader	Change Detail
10982210	32	100	100	Normal	13:52:33	X142	Place Order
10982210	32	200	200	Normal	13:52:48	X142	Change Order

Account	คือ เลขที่บัญชี
Price	คือ ราคาหลักทรัพย์ที่ตกลงทำการซื้อ/ขาย
Volume	คือ ปริมาณหลักทรัพย์ที่ทำการซื้อ/ขาย
Iceberg	คือ จำนวนหลักทรัพย์ที่ออกแสดงในตลาด
Trusteeld	คือ เป็นการส่งคำสั่งกองทุนประเภท NVDR order
Time	คือ เวลาที่ส่งคำสั่งจะแสดงเป็นสีเขียว เวลาที่แก้ไขคำสั่งจะแสดงเป็นสีเหลือง
Change Trader	คือ หมายเลขของผู้แก้ไขคำสั่ง
Change Detail	คือ รายละเอียดประวัติการแก้ไขคำสั่ง โดยแสดง

Place Order = Order แรกที่ส่งคำสั่งไป แสดงเป็นสีเขียว

Change Detail = Order ที่ทำการแก้ไขแล้ว แสดงเป็นสีเหลือง

Auto Trade (การส่งคำสั่งแบบอัตโนมัติ)

ใช้ในการตั้งเงื่อนไขการส่งคำสั่งแบบอัตโนมัติ ตามเงื่อนไขที่กำหนด ไม่ว่าจะเป็นเงื่อนไขทางด้านราคาหรือด้าน Technical จาก Indicator ที่กำหนด เหมาะสำหรับนักลงทุนที่ไม่มีเวลาติดตามหลักทรัพย์ตลอดเวลา โดยในโปรแกรม efin Trade+ มี Auto Trade ให้เลือกใช้งานทั้งหมด 2 รูปแบบสำหรับหลักทรัพย์

วิธีการเริ่มใช้งาน

1. คลิกเลือกที่เมนู Auto Trade จากนั้นระบบจะแสดงกล่องแจ้งเตือน Disclaimer

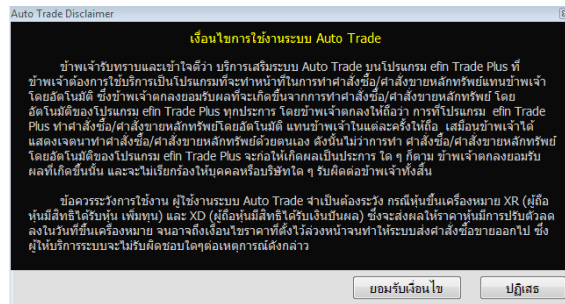

- กด “**ยอมรับเงื่อนไข**” ระบบจะเข้าสู่หน้าจอ Auto Trade เพื่อให้ท่านป้อนรายละเอียดเกี่ยวกับเงื่อนไขของการส่งคำสั่ง เมื่อเลือกใช้งานฟังก์ชัน Auto Trade อีกครั้ง ระบบจะไม่แสดงกล่องแจ้งเตือน Disclaimer อีก
- กด “**ปฏิเสธ**” จะไม่สามารถเข้าสู่หน้าจอ Auto Trade เพื่อป้อนเงื่อนไขการส่งคำสั่งได้ เมื่อเลือกใช้งานฟังก์ชัน Auto Trade อีกครั้ง ระบบจะแสดงกล่องแจ้งเตือน Disclaimer อีก

2. หากต้องการให้ระบบแสดงกล่องแจ้งเตือน Disclaimer อีกครั้งกรณีเคยกด “ยอมรับเงื่อนไข” แล้วสามารถทำได้โดย

- กดที่ปุ่ม  Setting ด้านขวาสุดที่ Bar Trade จากนั้นระบบจะแสดงหน้าจอ Buy/Sell Option

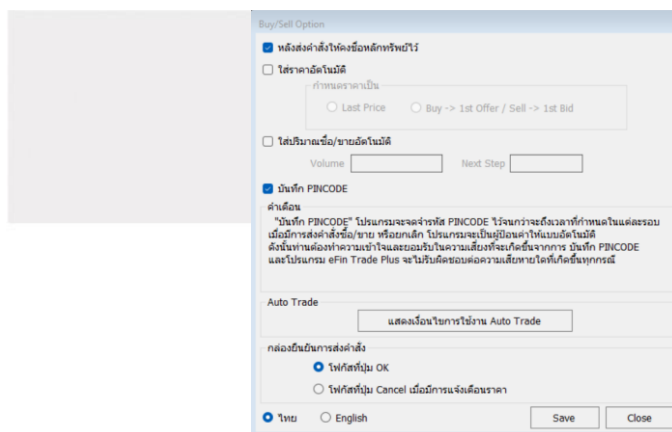

คลิก

แสดงเงื่อนไขการใช้งาน Auto Trade

เลือก (ปุ่มจะแสดงสีดังกล่าว) คือ ระบบ

จะทำการแจ้งเตือนเงื่อนไขการใช้งานระบบ Auto Trade ทุกครั้ง

วิธีการใช้งานและความหมาย Auto Trade สำหรับหลักทรัพย์

Auto Trade Type 1 (Simple Auto Trade)

เป็นระบบการตั้งคำสั่งซื้อ/ขายแบบอัตโนมัติ เหมาะสำหรับนักลงทุนที่ไม่มีเวลาติดตามหลักทรัพย์หรือเฝ้าหน้าจอตลอดเวลา โดย Auto Trade Type 1 นี้ จะรวบรวมเงื่อนไขเกี่ยวกับด้านราคาและเทคนิคอลเอาไว้ในหน้าจอเดียวกัน

รายละเอียด หน้าจอ Auto Trade Type 1

ส่วนที่ 1 ส่วนการตั้งคำสั่ง

Buy	คือ ปุ่มส่งคำสั่งซื้อ
Sell	คือ ปุ่มส่งคำสั่งขาย
Symbol	คือ ชื่อย่อของหลักทรัพย์ ซึ่งระบบจะมีตัวช่วย Auto Fill Symbol ทำให้สะดวกยิ่งขึ้น
Simple Conditions	คือ เงื่อนไขในการตั้งค่า <ul style="list-style-type: none"> - Last >, < ตั้ง Auto Trade จากราคา - Last >, < SMA(Day) - Last >, < Break High(Day) - Last >, < Break Low(Day) - Last < Discount High(Day) - Last > Rebound Low(Day)
Value/Period	คือ ค่าที่จะนำมาเปรียบเทียบกับ ค่า Simple Conditions
Slip Page (%)	คือ ค่า % ที่ต่ำกว่า High หรือ สูงกว่า Low ที่ %
Price	คือ ราคาต่อหน่วยของหลักทรัพย์ที่เสนอขายจะต้องไม่เกิน 3 Spread ของ Value /Period ที่ถูกกำหนดไว้ใน Conditions

*** การระบุราคาโดยใส่ทศนิยม จะต้องระบุทศนิยม 2 ตำแหน่งเสมอ เช่น ราคา 12.4 บาท ต้องระบุเป็น 12.40

Volume	คือ จำนวนหลักทรัพย์ที่ต้องการจะส่งคำสั่งซื้อขาย
ปุ่ม Expire ... days	ใช้สำหรับเลือกจะให้เงื่อนไขที่ตั้งไปนั้น ค้างอยู่ในระบบกี่วัน จนกว่าคำสั่งจะเข้าเงื่อนไข และถูกส่งคำสั่งออกไป โดยมีเงื่อนไขให้เลือก 4 เงื่อนไขดังนี้ (โดยระบบจะ default อยู่ที่ ค่า Expire 180 days) <ul style="list-style-type: none"> - Expire end of day - เงื่อนไขที่ตั้ง Auto ไปนั้น หากในวันดังกล่าวคำสั่งไม่เข้าเงื่อนไข คำสั่ง Auto จะถูกเคลียร์ออก ณ สิ้นวัน (หลังตลาดปิด เคลียร์เวลา 23:00 น.) - Expire 30 days - เงื่อนไขที่ตั้ง Auto ไปนั้น หากภายใน 30 วัน (นับวันที่ 1 ตั้งแต่ วันที่ตั้งคำสั่ง) คำสั่งไม่เข้าเงื่อนไข คำสั่ง Auto จะถูกเคลียร์ออก ณ สิ้นวันของวันที่ 30 (หลังตลาดปิด เคลียร์เวลา 23:00 น.) - Expire 60 days - เงื่อนไขที่ตั้ง Auto ไปนั้น หากภายใน 60 วัน (นับวันที่ 1 ตั้งแต่ วันที่ตั้งคำสั่ง) คำสั่งไม่เข้าเงื่อนไข คำสั่ง Auto จะถูกเคลียร์ออก ณ สิ้นวันของวันที่ 60 (หลังตลาดปิด เคลียร์เวลา 23:00 น.) - Expire 90 days - เงื่อนไขที่ตั้ง Auto ไปนั้น หากภายใน 90 วัน (นับวันที่ 1 ตั้งแต่ วันที่ตั้งคำสั่ง) คำสั่งไม่เข้าเงื่อนไข คำสั่ง Auto จะถูกเคลียร์ออก ณ สิ้นวันของวันที่ 90 (หลังตลาดปิด เคลียร์เวลา 23:00 น.) - Expire 180 days - เงื่อนไขที่ตั้ง Auto ไปนั้น หากภายใน 180 วัน (นับวันที่ 1 ตั้งแต่วันที่ตั้งคำสั่ง) คำสั่งไม่เข้าเงื่อนไข คำสั่ง Auto จะถูกเคลียร์ออก ณ สิ้นวันของวันที่ 180 (หลังตลาดปิด เคลียร์เวลา 23:00 น.)
Pin	คือ รหัสในการส่งคำสั่ง
Send	คือ ปุ่มส่งคำสั่ง
Clear	คือ ปุ่มในการ Clear ข้อมูลต่างๆ ที่ใส่ไว้ในช่อง Conditions

ส่วนที่ 2 View Order Auto Trade

Status	คือ สถานะของคำสั่ง ซึ่งสามารถแบ่งออกได้ 6 สถานะดังนี้ 'Wait' สำหรับ Order ที่รอส่งคำสั่งเข้า Server efin Trade+ 'Pending' สำหรับ Order ที่รอส่งคำสั่งออกไปยังตลาดฯ 'Canceled' สำหรับ Order ที่ยกเลิกการส่งคำสั่ง 'Fail' สำหรับ Order ที่ตรวจสอบพบปัญหาพร้อมทั้งแสดง Error 'Sent' สำหรับ Order ที่ส่งคำสั่งออกไปยังตลาดฯ เรียบร้อยแล้ว 'Incomplete' สำหรับ Order ที่ตรงตามเงื่อนไขแล้ว แต่ไม่สามารถส่งออกไปยังตลาดฯได้
กล่อง Symbol	คือ ชื่อย่อของหลักทรัพย์ ซึ่งระบบจะมีตัวช่วย Auto Fill Symbol ทำให้สะดวกยิ่งขึ้น
Side	คือ ฝั่งของคำสั่ง B = Buy, S = Sell
Clear	คือ ปุ่มเคลียร์ค่า Condition สำหรับการ View Order Auto Trade Type 1
Search	คือ ปุ่มรีโหลด สำหรับการ View Order Auto Trade Type 1
Cancel	คือ ปุ่มสำหรับ Cancel Order Auto Trade Type 1
B/S	คือ B = คำสั่งซื้อแสดงเป็นสีเขียว, S = คำสั่งขายแสดงเป็นสีแดง, H = คำสั่งซื้อแสดงเป็นสีม่วง, C = คำสั่งขายแสดงเป็นสีฟ้า
Symbol	คือ ชื่อย่อของหลักทรัพย์
Volume	คือ ปริมาณหลักทรัพย์ที่ทำการซื้อ/ขาย
Price	คือ ราคาหลักทรัพย์ที่ทำการซื้อ/ขาย
Condition	คือ ค่า Condition ที่ตั้งไว้
Status	คือ สถานะของ Order
Time	คือ เวลาที่ส่งคำสั่ง คำสั่งเข้าระบบ Auto Trade
Expire Date	คือ วันหมดอายุของคำสั่ง Auto Trade
Ref No.	คือ เลขที่อ้างอิงในระบบ
Time	คือ เวลาที่คำสั่งถูกส่งไปยังตลาดฯ
Order No	คือ หมายเลข Order ที่คำสั่งถูกส่งไปยังตลาดฯ
Error	คือ รายละเอียดที่เกิดจากข้อผิดพลาด

การใช้งาน

การตั้งเงื่อนไขสามารถตั้งได้ทีละ 1 เงื่อนไข มีให้เลือกใช้ดังนี้

หมายเหตุ

- รองรับการส่งคำสั่ง ซื้อ และ ขาย สำหรับบัญชี Cash / Cash Balance
- รองรับการส่งคำสั่ง ซื้อ, ขาย, Short และ Cover สำหรับบัญชี Credit Balance

Auto Trade Type 2 (Group Conditions)

เป็นระบบการตั้งคำสั่งขายแบบอัตโนมัติ เหมาะสำหรับนักลงทุนที่ไม่มีเวลาติดตามหลักทรัพย์หรือเฝ้าหน้าจอตลอดเวลา โดย Auto Trade Type 2 นี้ จะรวบรวมเงื่อนไขเกี่ยวกับด้านราคาและเทคนิคอลเอาไว้ในหน้าจอเดียวกัน โดยสามารถตั้งเงื่อนไขเป็นแบบกรุป 3 เงื่อนไขได้กับหลักทรัพย์ตัวเดียวอีกด้วย

รายละเอียด หน้าจอ Auto Trade Type 2

กรณีบัญชี Cash / Cash Balance (รองรับการส่งคำสั่งขายเท่านั้น)

ส่วนที่ 1

Sell Symbol [] Type 1 2 DCA

Group Conditions

- Take Profit [] Value []
- Trailing Stop [] Period []
- Cut Loss [] Period []

Order Parameter

- Price ML Volume []
- Price ML
- Price ML Group Cancel

Expire 180 Days PIN [] Send Clear

ส่วนที่ 2

B/S	Symbol	Volume	Price	Condition	Status	Time
S	JKN	100	ML	Last > 4	Fail	16 Jan 23
			ML	Last < Discount High 7 (@3.306) Sp 5%	Fail	
			ML	Last < Break Low 3 (@3.320)	Fail	

กรณีบัญชี Credit Balance (รองรับส่งคำสั่งขายและ Cover ได้เท่านั้น)

ส่วนที่ 1 ส่วนการตั้งคำสั่ง

Symbol	คือ ชื่อย่อของหลักทรัพย์ ซึ่งระบบจะมีตัวช่วย Auto Fill Symbol ทำให้สะดวกขึ้น
Group Conditions	
Take Profit	คือ การเลือกเปรียบเทียบค่า Last Sale โดยแยกตามประเภทบัญชีดังนี้ กรณีบัญชี Cash / Cash Balance ○ Last Sale มากกว่า Value (Last > มากกว่า) กรณีบัญชี Credit Balance ○ Last Sale น้อยกว่า Value (Last < น้อยกว่า)
Trailing Stop	คือ การตั้งคำสั่งแบบขยับจุดขายตามราคาหลักทรัพย์ที่เปลี่ยนแปลง เช่น หากราคาหลักทรัพย์ตัวนั้น ปรับตัวเพิ่มขึ้น ราคาที่จะขายก็จะขยับตัวสูงขึ้นเช่นเดียวกัน
Cut Loss	คือ การตั้งคำสั่งแบบตัดขาดทุน
Order Parameter	
Price	คือ ราคาต่อหน่วยของหลักทรัพย์ที่เสนอขาย ซึ่งจะต้องไม่เกิน 3 Spread ของ Value /Period ที่ถูกกำหนดไว้ใน Conditions
Volume	คือ ปริมาณหลักทรัพย์ที่ทำการซื้อ/ขาย
Slip Page (%)	คือ ค่า % ที่ต่ำกว่า High หรือ สูงกว่า Low ก็ %
Group Cancel	คือ การกำหนดเงื่อนไขเมื่อ เงื่อนไขใดเข้าเกณฑ์ที่กำหนดไว้ก่อน เงื่อนไขนั้นจะถูกส่งคำสั่งออกไป และเงื่อนไขที่ตั้งไว้ในคราวเดียวกันนั้น จะถูกยกเลิกไปโดยอัตโนมัติ
ปุ่ม Expire ... days	ใช้สำหรับเลือกว่าจะให้เงื่อนไขที่ตั้งไปนั้น ค้างอยู่ในระบบกี่วัน จนกว่าคำสั่งจะเข้าเงื่อนไข และถูกส่งคำสั่งออกไป โดยมีเงื่อนไขให้เลือก 4 เงื่อนไขดังนี้ (โดยระบบจะ default อยู่ที่ ค่า Expire 180 days)

Pin	คือ รหัสในการส่งคำสั่ง
Send	คือ ปุ่มส่งคำสั่ง
Clear	คือ ปุ่มในการ Clear ข้อมูลต่างๆ ที่ไว้

ส่วนที่ 2 View Order Auto Trade

Status	คือ สถานะของคำสั่ง ซึ่งสามารถแบ่งออกได้ 6 สถานะดังนี้ 'Wait' สำหรับ Order ที่รอส่งคำสั่งเข้า Server efin Trade 'Pending' สำหรับ Order ที่รอส่งคำสั่งออกไปยังตลาดฯ 'Canceled' สำหรับ Order ที่ยกเลิกการส่งคำสั่ง 'Fail' สำหรับ Order ที่ตรวจสอบพบปัญหาพร้อมทั้งแสดง Error 'Sent' สำหรับ Order ที่ส่งคำสั่งออกไปยังตลาดฯ เรียบร้อยแล้ว 'Incomplete' สำหรับ Order ที่ตรงตามเงื่อนไขแล้ว แต่ไม่สามารถส่งออกไปยังตลาดฯได้
กล่อง Symbol	คือ ชื่อย่อของหลักทรัพย์ ซึ่งระบบจะมีตัวช่วย Auto Fill Symbol ทำให้สะดวก
Side	คือ ฝั่งของคำสั่ง B = Buy, S = Sell
Clear	คือ ปุ่มเคลียร์ค่า Condition สำหรับการ View Order Auto Trade Type 2
Search	คือ ปุ่ม การ รีโหลด สำหรับการ View Order Auto Trade Type 2
Cancel	คือ ปุ่มสำหรับ Cancel Order Auto Trade Type 2
B/S	คือ B = คำสั่งซื้อแสดงเป็นสีเขียว, S = คำสั่งขายแสดงเป็นสีแดง, H = คำสั่งซื้อแสดงเป็นสีม่วง, C = คำสั่งขายแสดงเป็นสีฟ้า
Symbol	คือ ชื่อย่อของหลักทรัพย์
Volume	คือ ปริมาณหลักทรัพย์ที่ทำการซื้อ/ขาย
Price	คือ ราคาหลักทรัพย์ที่ทำการซื้อ/ขาย
Condition	คือ ค่า Condition ที่ตั้งไว้
Status	คือ สถานะของ Order
Time	คือ เวลาที่ส่งคำสั่ง คำสั่งเข้าระบบ Auto
Expire Date	คือ วันหมดอายุของคำสั่ง Auto Trade
Group Cancel	คือ ตั้งสถานะ Group Cancel หรือไม่ (ค่า Y = ใช่, ค่า N = ไม่)
Ref No.	คือ เลขที่อ้างอิงบนระบบ
Time	คือ เวลาที่คำสั่งถูกส่งไปยังตลาดฯ
Order No	คือ หมายเลข Order ที่คำสั่งถูกส่งไปยังตลาดฯ
Error	คือ รายละเอียดที่เกิดจากข้อผิดพลาด

การตั้งเงื่อนไข

การตั้งเงื่อนไขขายล่วงหน้า สามารถเลือกตั้งเงื่อนไขที่มีให้เลือกได้สูงสุด 3 เงื่อนไขต่อครั้ง โดยมีเงื่อนไขให้เลือกใช้ดังนี้

Group Conditions

แบ่งออกเป็น 3 กลุ่ม โดยแยกตามประเภทบัญชีเป็นดังนี้

กรณีบัญชี Cash / Cash Balance

- Take Profit
 - Last > เช่น ตั้งเงื่อนไข Last > 9.80 ให้ส่งคำสั่งขาย หมายความว่า ถ้าราคา Last มากกว่า 9.80 ให้ส่งคำสั่งขายออกไป
- Trailing Stop
 - Last < SMA เช่น ตั้งเงื่อนไข Last < SMA(10) ให้ส่งคำสั่งขาย หมายความว่า ถ้าราคา Last น้อยกว่า ค่าของเส้นค่าเฉลี่ย 10 วัน ให้ส่งคำสั่งขายออกไป
 - Last < Break Low เช่น ตั้งเงื่อนไข Last < Break Low(10) ให้ส่งคำสั่งขาย หมายความว่า ถ้าราคา Last น้อยกว่าราคาต่ำสุดในรอบ 10 วัน ระบบจะทำการส่งคำสั่งขายออกไป
 - Last < Discount High เช่น ตั้งเงื่อนไข Last < Discount High(10) ที่ Slippage 5% ให้ส่งคำสั่งขาย หมายความว่า ถ้าราคา Last ต่ำกว่าราคาสูงสุดในรอบ 10 วัน ที่ 5% ให้ส่งคำสั่งขายออกไป
 - Last > Rebound Low เช่น ตั้งเงื่อนไข Last > Rebound Low(10) ที่ Slippage 5% ให้ส่งคำสั่งขาย หมายความว่า ถ้าราคา Last สูงกว่าราคาต่ำสุดในรอบ 10 วัน ที่ 5% ให้ส่งคำสั่งขายออกไป
- Cut Loss
 - Last < เช่น ตั้งเงื่อนไข Last < 9.80 ให้ส่งคำสั่งขาย หมายความว่า ถ้าราคา Last มากกว่า 9.80 ให้ส่งคำสั่งขายออกไปเพื่อตัดขาดทุน
 - Last < Break Low เช่น ตั้งเงื่อนไข Last < Break Low(10) ให้ส่งคำสั่งขาย หมายความว่า ถ้าราคา Last น้อยกว่าราคาต่ำสุดในรอบ 10 วัน ระบบจะทำการส่งคำสั่งขายออกไป

กรณีบัญชี Credit Balance

- Take Profit
 - Last < เช่น ตั้งเงื่อนไข Last < 9.80 ให้ส่งคำสั่ง Cover หมายความว่า ถ้าราคา Last น้อยกว่า 9.80 ให้ส่งคำสั่ง Cover ออกไป
- Trailing Stop
 - Last > SMA เช่น ตั้งเงื่อนไข Last > SMA(10) ให้ส่งคำสั่ง Cover หมายความว่า ถ้าราคา Last มากกว่า ค่าของเส้นค่าเฉลี่ย 10 วัน ให้ส่งคำสั่ง Cover ออกไป
 - Last > Break High เช่น ตั้งเงื่อนไข Last > Break High(10) ให้ส่งคำสั่ง Cover หมายความว่า ถ้าราคา Last มากกว่าราคาสูงสุดในรอบ 10 วัน ระบบจะทำการส่งคำสั่ง Cover ออกไป
 - Last > Rebound Low เช่น ตั้งเงื่อนไข Last > Rebound Low(10) ที่ Slippage 5% ให้ส่งคำสั่ง Cover หมายความว่า ถ้าราคา Last สูงกว่าราคาต่ำสุดในรอบ 10 วัน ที่ 5% ให้ส่งคำสั่ง Cover ออกไป

○ Cut Loss

- Last > เช่น ตั้งเงื่อนไข Last > 9.80 ให้ส่งคำสั่ง Cover หมายความว่า ถ้าราคา Last มากกว่า 9.80 ให้ส่งคำสั่ง Cover ออกไปเพื่อตัดขาดทุน
- Last > Break High เช่น ตั้งเงื่อนไข Last > Break High(10) ให้ส่งคำสั่ง Cover หมายความว่า ถ้าราคา Last มากกว่าราคาสูงสุดในรอบ 10 วัน ระบบจะทำการส่งคำสั่ง Cover ออกไป

ปุ่ม Group Cancel

หากทำเครื่องหมายถูกที่ Group Cancel เมื่อระบบทำงานที่เงื่อนไขใดเงื่อนไขหนึ่ง เงื่อนไขอื่นๆ ที่เหลือจะถูกยกเลิกโดยอัตโนมัติ ในทางกลับกันหากไม่ทำเครื่องหมายถูกที่ Group Cancel ระบบจะทำงานตามเงื่อนไขทั้งหมดจนกว่าจะทำงานครบทั้ง 3 เงื่อนไขหรือคำสั่งหมดอายุ

หมายเหตุ

- รองรับการส่งคำสั่ง ขาย เท่านั้น สำหรับบัญชี Cash / Cash Balance
- รองรับการส่งคำสั่ง ขาย และ Cover สำหรับบัญชี Credit Balance

Auto Trade Type Dollar Cost Average (DCA)

Dollar Cost Average ถูกออกแบบมาเพื่อใช้สำหรับเก็บออมหลักทรัพย์อย่างมีวินัย โดยจะเป็นการเก็บออมหลักทรัพย์ตัวที่ต้องการอย่างสม่ำเสมอตามระยะเวลาที่กำหนด เป็นการซื้อแบบช่วงเวลา สามารถกำหนดช่วงเวลาที่ต้องการซื้อ โดยกำหนดวันเริ่มซื้อ วันสิ้นสุดการซื้อ ระบบจะมีให้เลือกว่าจะให้ซื้อ ทุกวัน ทุกสัปดาห์ หรือ ทุกเดือน

ยกตัวอย่าง ต้องการซื้อหลักทรัพย์ A ตั้งแต่วันที่ 27 พฤษภาคม 2559 ถึง 27 สิงหาคม 2559 โดยให้ซื้อทุก วันอังคาร ของแต่ละสัปดาห์ และไม่ให้ซื้อเกินราคา 5 บาท

Ref No.	Symbol	Budget	Price Limit	Period	Start Date	End Date	Matched	Status
2033	BBL	100,000	150	Every Week	06 Apr 23	06 May 23		Start
2026	BBL	50,000		Every Week	03 Apr 23	28 Apr 23		Start
2025	PTT	50,000		Every Week	03 Apr 23	28 Apr 23		Start
2024	BBL	500,000		Every Week	05 Apr 23	28 Apr 23		Canceled

การใช้งาน

กดที่ปุ่ม **Create** เพื่อ Create คำสั่ง จากนั้นโปรแกรมจะแสดง หน้าจอ Simulate เพื่อกำหนดเงื่อนไขของคำสั่ง

ส่วนของหน้าจอ Simulate

- Symbol คือ ชื่อย่อของหลักทรัพย์ ซึ่งระบบจะมีตัวช่วย Auto Fill Symbol ทำให้สะดวกมากยิ่งขึ้น
- Start Date คือ เวลาเริ่มต้นที่จะให้ดำเนินการ ส่งคำสั่ง
- End Date คือ เวลาสิ้นสุดที่จะให้ดำเนินการส่งคำสั่ง
- Budget คือ จำนวนวงเงิน
- Timing คือ ช่วงเวลาที่จะให้ดำเนินการส่งคำสั่ง
 - Every Day ส่งคำสั่งทุกวัน ตามช่วงวันที่ ที่กำหนดใน Start Date - End Date
 - Every week ส่งคำสั่งทุกสัปดาห์ สัปดาห์ละ 1 ครั้ง ตามช่วงวันที่กำหนด โดยสามารถเลือก วัน จ-ศ ได้
 - Every Month ส่งคำสั่งทุกเดือน เดือนละ 1 ครั้ง ตามช่วงวันที่กำหนด โดยสามารถเลือกวันที่จะส่งได้ (1-31)
- Price Limit คือ ราคาสูงสุดที่นักลงทุนสามารถกำหนดเอง ว่าเมื่อถึงเงื่อนไขห้ามซื้อเกินราคานี้ หรือหากไม่ต้องการกำหนดราคา สามารถกรอก 0 ลงไปในช่องดังกล่าวได้

**** ซึ่งการกำหนดช่วงวันที่ในการส่งคำสั่ง หากวันดังกล่าวตรงกับวันหยุดหรือวันหยุดนักขัตฤกษ์ ให้ดูที่หัวข้อการส่งคำสั่ง DCA แบบกรณีพิเศษ ****

เมื่อกดปุ่ม Simulate โปรแกรมจะคำนวณ วันที่และจำนวนเงินที่จะส่งคำสั่งแต่ละครั้งออกมาให้

รายละเอียดหน้าจอ ช่วงเวลาที่จะให้ดำเนินการส่งคำสั่งแบบ Every Day

No.	Date	Budget
1	30 Jun 16	8,333
2	04 Jul 16	8,333
3	05 Jul 16	8,333
4	06 Jul 16	8,333
5	07 Jul 16	8,333
6	08 Jul 16	8,333
7	11 Jul 16	8,333
8	12 Jul 16	8,333
9	13 Jul 16	8,333
10	14 Jul 16	8,333
11	15 Jul 16	8,333
12	20 Jul 16	8,333

รายละเอียดหน้าจอ ช่วงเวลาที่จะให้ดำเนินการส่งคำสั่งแบบ Every Week

Create Dollar Cost Average

Symbol: LPH

Start Date: 28/ 5/ 2559

End Date: 29/ 7/ 2559

Budget: 100,000

Timing: Every Week

Friday

Option

Price Limit: 9

No.	Date	Budget
1	03 Jun 16	11,111
2	10 Jun 16	11,111
3	17 Jun 16	11,111
4	24 Jun 16	11,111
5	04 Jul 16	11,111
6	08 Jul 16	11,111
7	15 Jul 16	11,111
8	22 Jul 16	11,111
9	29 Jul 16	11,111

PIN

รายละเอียดหน้าจอ ช่วงเวลาที่จะให้ดำเนินการส่งคำสั่งแบบ Every Month

Create Dollar Cost Average

Symbol: LPH

Start Date: 28/ 5/ 2559

End Date: 1/12/ 2559

Budget: 100,000

Timing: Every Month

31

Option

Price Limit: 9

No.	Date	Budget
1	31 May 16	14,285
2	04 Jul 16	14,285
3	01 Aug 16	14,285
4	31 Aug 16	14,285
5	03 Oct 16	14,285
6	31 Oct 16	14,285
7	01 Dec 16	14,285

PIN

เมื่อตั้งเงื่อนไขที่ต้องการแล้ว ให้กรอกรหัส PIN จากนั้นกดปุ่ม

จะมีกล่องข้อความยืนยันว่าต้องการส่งคำสั่ง ดังรูป

Order Confirmation

Dolla Cost Average : Account : 98-Test
 Stock : 'SIRI'
 Budget : 25,000

Confirm to send?

Pin * Save

การส่งคำสั่ง DCA แบบกรณีพิเศษ

กรณีที่ 1 หากทำการส่งคำสั่ง Timing = Every Day หมายถึง ทำการสั่งซื้อทุกวันทำการ หากวันนั้นๆ ตรงกับวันหยุดหรือวันหยุดนักขัตฤกษ์ ระบบจะ Simulate รายการคำสั่งออกมาโดยข้ามวันดังกล่าว ตัวอย่างเช่น วันศุกร์ที่ 1 กรกฎาคม เป็นวันหยุด ระบบจะ Simulate โดยข้ามวันนั้นๆไป

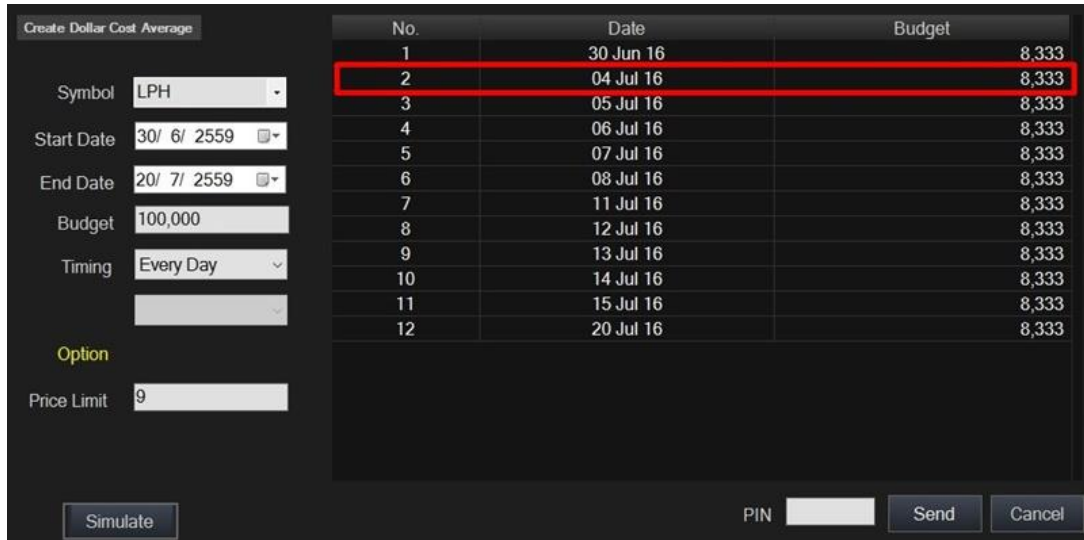

No.	Date	Budget
1	30 Jun 16	8,333
2	04 Jul 16	8,333
3	05 Jul 16	8,333
4	06 Jul 16	8,333
5	07 Jul 16	8,333
6	08 Jul 16	8,333
7	11 Jul 16	8,333
8	12 Jul 16	8,333
9	13 Jul 16	8,333
10	14 Jul 16	8,333
11	15 Jul 16	8,333
12	20 Jul 16	8,333

กรณีที่ 2 หากทำการส่งคำสั่ง Timing = Every Week หมายถึงทำการสั่งซื้อทุกสัปดาห์ (หากไม่เลือกวัน ระบบจะ Default อยู่ที่วันจันทร์) หากวันนั้นๆ ตรงกับวันหยุดหรือวันหยุดนักขัตฤกษ์ ระบบจะ Simulate รายการคำสั่งออกมาโดยข้ามวันดังกล่าว ไปซื้อวันทำการถัดไป ตัวอย่างเช่น วันศุกร์ที่ 1 กรกฎาคม เป็นวันหยุดของสัปดาห์นี้ ระบบจะ Simulate โดยทำคำสั่งเป็นวันทำการถัดไป คือวันที่ 4 กรกฎาคม

No.	Date	Budget
1	03 Jun 16	11,111
2	10 Jun 16	11,111
3	17 Jun 16	11,111
4	24 Jun 16	11,111
5	04 Jul 16	11,111
6	08 Jul 16	11,111
7	15 Jul 16	11,111
8	22 Jul 16	11,111
9	29 Jul 16	11,111

กรณีที่ 3 หากทำการส่งคำสั่ง Timing = Every Month หมายถึงทำการสั่งซื้อทุกเดือน หากวันนั้นๆ ตรงกับวันหยุดหรือวันหยุดนักขัตฤกษ์ ระบบจะ Simulate รายการคำสั่งออกมาโดยข้ามวันดังกล่าว ไปซื้อวันทำการถัดไป ตัวอย่างเช่น ทำการสั่งซื้อทุกๆ วันที่ 31 ของเดือน หากเดือนดังกล่าวไม่มีวันที่ 31 ระบบจะ Simulate โดยทำคำสั่งเป็นวันทำการถัดไปแทน
 ดังรูป ทำคำสั่งตั้งแต่ 28-05-59 ถึง 01-12-59 รวม 7 เดือน

No.	Date	Budget
1	31 May 16	14,285
2	04 Jul 16	14,285
3	01 Aug 16	14,285
4	31 Aug 16	14,285
5	03 Oct 16	14,285
6	31 Oct 16	14,285
7	01 Dec 16	14,285

รายละเอียดหน้าจอแสดงรายการ Order

ส่วนที่ 1 View Condition

- ระบบ จะแสดง เงื่อนไข ที่ตั้งไว้ และมี Status เป็น 'Start'
- เมื่อชุดคำสั่งถูกส่งครบตามจำนวนที่กำหนดไว้ Status จะเปลี่ยนเป็น 'Success'
- เมื่อดับเบิลคลิกที่ชุดคำสั่ง จะแสดงจำนวนรายการ Order ตาม Ref No. ที่เป็นเลขที่อ้างอิงบนระบบ ในส่วนที่ 2

Ref No.	Symbol	Budget	Price Limit	Period	Start Date	End Date	Matched	Status
2033	BBL	100,000	150	Every Week	06 Apr 23	06 May 23		Start
2026	BBL	50,000		Every Week	03 Apr 23	28 Apr 23		Start
2025	PTT	50,000		Every Week	03 Apr 23	28 Apr 23		Start
2024	BBL	500,000		Every Week	05 Apr 23	28 Apr 23		Canceled

ส่วนที่ 2 View Condition Ref No.

- View Order Auto Trade ตาม Ref No. ที่ตั้งไว้
- จะแสดงจำนวนรายการ Order ตามเงื่อนไข ของ Ref No. ที่เลือกในส่วนที่ 1 และมี Status เป็น 'Start'
- เมื่อถึงวันที่ตรง ตามเงื่อนไข ระบบจะแสดง Status เป็น 'In Process '
- ระบบจะดำเนินการส่งคำสั่งในเวลา Open 2 และส่งคำสั่งซื้อในราคา Top Price แรก ของหลักทรัพย์ที่เลือก และจะมี Status เป็น 'Sent'

No.	Date	Budget	Price	Volume	Matched	Status	Time
1	10 Apr 23	25,000				Start	
2	17 Apr 23	25,000				Start	
3	24 Apr 23	25,000				Start	
4	02 May 23	25,000				Start	

การยกเลิกคำสั่ง

หากต้องการ Cancel Order กดที่ปุ่ม
เมื่อกด Ok จะเป็นการยืนยันยกเลิก Order

Cancel

จะเกิดกล่องข้อความยืนยันการยกเลิก Order

Order Confirmation

Do you want to cancel?

Pin * Save

Order ที่ถูกยกเลิกไปจะมี Status เป็น **Cancel** ทั้งใน ส่วนที่ 1 View Condition และ ส่วนที่ 2 View Condition Ref No. ดังภาพ

Reload Type 1 2 DCA Create Cancel

Ref No.	Symbol	Budget	Price Limit	Period	Start Date	End Date	Matched	Status
2033	BBL	100,000	150	Every Week	06 Apr 23	06 May 23		Start
2026	BBL	50,000		Every Week	03 Apr 23	28 Apr 23		Start
2025	PTT	50,000		Every Week	03 Apr 23	28 Apr 23		Start
2024	BBL	500,000		Every Week	05 Apr 23	28 Apr 23		Canceled

Reload Ref No. 2024 Type 1 2 DCA Back

No.	Date	Budget	Price	Volume	Matched	Status	Time
1	10 Apr 23	166,666				Canceled	
2	17 Apr 23	166,666				Canceled	
3	24 Apr 23	166,666				Canceled	

Market (ภาพรวมของตลาด) (Hotkey: F5)

เมนูนี้จะประกอบไปด้วย 3 เมนูย่อย ได้แก่ Market Information, Ranking, Bids

Symbol	Prev	Last	Change	%Change	Volume	Value	%Mkt
AGRI	191.82	190.99	-0.83	-0.43	17,304,434	81,998,337	0.27
AGRO	414.14	414.80	+0.66	+0.16	81,417,089	1,747,992,079	5.69
AGRO-m	69.96	70.83	+0.87	+1.24	9,211,577	72,893,685	0.24
AGRO-ms	69.96	70.83	+0.87	+1.24	9,211,577	72,893,685	0.24
AUTO	490.46	491.98	+1.52	+0.31	2,042,756	21,352,512	0.07
BANK	519.41	515.37	-4.04	-0.78	185,950,220	3,435,714,391	11.18
COMM	41,686.70	41,578.84	-107.86	-0.26	68,648,534	1,282,511,158	4.17
CONMAT	11,147.90	11,107.85	-40.05	-0.36	16,599,652	1,042,939,061	3.40
CONS	94.71	95.16	+0.45	+0.48	64,335,042	510,886,926	1.66

1. Market Information

เป็นการดูสภาพการซื้อ / ขายทั่วไปของตลาด ฯ เพื่อการวิเคราะห์สภาพทั่วไปหรือเพื่อการซื้อหรือการขายหลักทรัพย์ เราจึงจำเป็นต้องทราบข้อมูลที่สามารถบ่งชี้ถึงภาพรวมของการซื้อ / ขายทั้งตลาด ข้อมูลก็ได้แก่ ปริมาณการซื้อ / ขายรวมทุกกระดาน มูลค่าการซื้อ / ขายรวมทุกกระดาน และ ส่วนแบ่งตลาดรวมทุกกระดาน

Symbol	Prev	Last	Change	%Change	Volume	Value	%Mkt
AGRI	191.82	190.28	-1.54	-0.80	20,544,084	101,300,873	0.31
AGRO	414.14	414.47	+0.33	+0.08	86,394,596	1,827,215,845	5.65
AGRO-m	69.96	70.74	+0.78	+1.11	10,023,922	78,337,664	0.24
AGRO-ms	69.96	70.74	+0.78	+1.11	10,023,922	78,337,664	0.24
AUTO	490.46	491.70	+1.24	+0.25	2,266,835	23,850,440	0.07
BANK	519.41	515.33	-4.08	-0.79	191,189,865	3,529,345,012	10.90
COMM	41,686.70	41,626.81	-59.89	-0.14	72,461,052	1,428,304,413	4.41
CONMAT	11,147.90	11,106.05	-41.85	-0.38	18,121,173	1,123,549,582	3.47
CONS	94.71	94.98	+0.27	+0.29	66,498,043	527,864,430	1.63

หน้าจอส่วที่ 1 : SET INDEX

ส่วนของการแสดงข้อมูล SET INDEX ต่างๆ

	Prev	Index	Change	%Change
SET	1,699.65	1,696.01	-3.64	-0.21
High :		1,706.48	+6.83	+0.40
Low :		1,695.18	-4.47	-0.26
SET50	1,089.24	1,088.39	-0.85	-0.08
High :		1,094.79	+5.55	+0.51
Low :		1,087.39	-1.85	-0.17
SET100	2,446.76	2,443.08	-3.68	-0.15
High :		2,458.47	+11.71	+0.48
Low :		2,441.46	-5.30	-0.22
sSET	1,085.04	1,077.58	-7.46	-0.69
High :		1,088.16	+3.12	+0.29
Low :		1,076.97	-8.07	-0.74

รายละเอียดหน้าจอส่วและความหมายของส่วที่ 1

Prev	คือ ดัชนีตลาดหลักทรัพย์เมื่อตลาดปิดเมื่อวันทำการก่อน
Index	คือ ดัชนีตลาดหลักทรัพย์ในปัจจุบัน
Change	คือ ความเปลี่ยนแปลงของดัชนีในปัจจุบันเทียบกับดัชนีเมื่อวันทำการก่อน
%Change	คือ อัตราการเปลี่ยนแปลงเป็นเปอร์เซ็นต์ของดัชนีตลาดฯ ในปัจจุบันเทียบกับดัชนีเมื่อวันก่อน
High Index	คือ ดัชนีตลาดหลักทรัพย์สูงสุดของวันนั้น
High Change	คือ ความเปลี่ยนแปลงของดัชนีสูงสุดของวันนั้นเทียบกับดัชนีเมื่อวันทำการก่อน
High %Change	คือ อัตราการเปลี่ยนแปลงเป็นเปอร์เซ็นต์ของดัชนีตลาดสูงสุดของวันนั้นเทียบกับดัชนีเมื่อวันก่อน
Low Index	คือ ดัชนีตลาดหลักทรัพย์ต่ำสุดของวันนั้น
Low Change	คือ ความเปลี่ยนแปลงของดัชนีต่ำสุดของวันนั้นเทียบกับดัชนีเมื่อวันทำการก่อน
Low %Change	คือ อัตราการเปลี่ยนแปลงเป็นเปอร์เซ็นต์ของดัชนีตลาดต่ำสุดของวันนั้นเทียบกับดัชนีเมื่อวันก่อน

หน้าจอสวนที่ 2

ส่วนของการแสดงข้อมูลแต่ละหมวดธุรกิจ , กลุ่มอุตสาหกรรม

Selection: Sector	Industry	Sort by: Symbol	Volume	Value	Sort: Ascending	Descending			
Symbol	Prev	Last	Change	%Change	Volume	Value	%Mkt		
AGRI	210.79	215.38	+4.59	+2.18	62,155,175	554,424,695	1.48		
AGRO-ms	112.44	113.81	+1.37	+1.22	6,847,552	68,856,758	0.18		
AUTO	433.22	434.75	+1.53	+0.35	19,693,145	94,164,392	0.25		
BANK	481.66	487.92	+6.26	+1.30	192,955,454	3,851,807,119	10.28		
COMM	36,514.78	36,813.63	+298.85	+0.82	94,394,133	1,600,979,421	4.27		
CONMAT	13,032.04	13,141.52	+109.48	+0.84	256,129,892	1,483,967,208	3.96		
CONS	133.55	136.42	+2.87	+2.15	295,356,446	2,127,332,119	5.68		
CONSUMP-ms	57.02	57.46	+0.44	+0.77	12,267,330	43,476,731	0.12		
ENERG	19,536.59	19,568.09	+31.50	+0.16	497,174,415	6,272,002,820	16.76		
ETRON	1,979.39	1,984.93	+5.54	+0.28	16,484,696	224,680,855	0.60		
FASHION	703.65	704.18	+0.53	+0.08	9,304,801	10,310,094	0.03		

รายละเอียดหน้าจอและความหมายของส่วนที่ 2

Symbol	คือ ชื่อกลุ่มอุตสาหกรรม (Industry) , ชื่อหมวดธุรกิจ (Sector)
Prev	คือ ดัชนีราคาของกลุ่มอุตสาหกรรม, หมวดธุรกิจเมื่อวันทำการก่อนหน้า
Last	คือ ดัชนีราคาซื้อ / ขายล่าสุดของกลุ่มอุตสาหกรรม, หมวดธุรกิจ
Change	คือ ค่าดัชนีที่เปลี่ยนแปลงจากดัชนีเมื่อวันก่อน
%Change	คือ เปอร์เซนต์ความเปลี่ยนแปลงของดัชนี
Volume	คือ ปริมาณหลักทรัพย์ที่ได้ซื้อ / ขายกัน หน่วยเป็นหลักทรัพย์
Value	คือ มูลค่าของการซื้อ / ขายของหลักทรัพย์ในกลุ่มอุตสาหกรรม, หมวดธุรกิจนี้ หน่วยเป็น พันบาท
%Mkt	คือ ส่วนแบ่งตลาดของหลักทรัพย์ในกลุ่มอุตสาหกรรม, หมวดธุรกิจนี้ ใช้ฐานมูลค่าการซื้อ / ขายเทียบกับมูลค่ารวมของกระดานนั้น

หน้าจอส่วนที่ 3

แสดงปริมาณ, มูลค่าการซื้อขาย / ขายและส่วนแบ่งตลาดตามมูลค่าของกระดานต่างๆ

Board	Volume	Value	%Value
Main	9,138,236,426	32,578,557,786	98.03
Oddlot	44,677	2,862,407	0.01
Biglot	10,260,300	303,805,290	0.91
Foreign	2,866,437	349,525,986	1.05
Total	9,151,407,840	33,234,751,469	
Up Vol	3,131,765,000	MAI Val	9,612,222,437
Down Vol	4,324,243,000		
UnChg Vol	1,674,650,000		
Up	467	Down	723
Tick	-319	Trin	0.89
		UnChg.	504

รายละเอียดหน้าจอและความหมายของส่วนที่ 3

Info	แสดงปริมาณ, มูลค่าการซื้อขาย / ขายและส่วนแบ่งตลาดตามมูลค่าของกระดานต่างๆ
Main Volume	คือ ปริมาณการซื้อขายของกระดานหลัก (Main)
Main Value	คือ มูลค่าการซื้อขายของกระดานหลัก (Main)
Main %Value	คือ ส่วนแบ่งตลาด ของกระดานหลัก (Main)
OddLot Volume	คือ ปริมาณการซื้อขายของกระดานย่อย (Odd)
OddLot Value	คือ มูลค่าการซื้อขายของกระดานย่อย (Odd)
OddLot %Value	คือ ส่วนแบ่งตลาด ของกระดานย่อย (Odd)
BigLot Volume	คือ ปริมาณการซื้อขายของกระดานรายใหญ่ (Big)
BigLot Value	คือ มูลค่าการซื้อขายของกระดานรายใหญ่ (Big)
BigLot %Value	คือ ส่วนแบ่งตลาด ของกระดานรายใหญ่ (Big)
Foreign Volume	คือ ปริมาณการซื้อขายของกระดานต่างประเทศ (Foreign)
Foreign Value	คือ มูลค่าการซื้อขายของกระดานต่างประเทศ (Foreign)
Foreign %Value	คือ ส่วนแบ่งตลาด ของกระดานต่างประเทศ (Foreign)
Total Volume	คือ ผลรวมของปริมาณการซื้อขาย / ขายทั้งตลาด (Total)
Total Value	คือ ผลรวมของมูลค่าการซื้อขาย / ขายทั้งตลาด (Total)
Up Vol	คือ ปริมาณหลักทรัพย์ทั้งหมดที่มีการซื้อ / ขายแล้วมีราคาสูงกว่าราคาปิดเมื่อวันทำการก่อน(หน่วยพันบาท)
DownVol	คือ ปริมาณหลักทรัพย์ทั้งหมดที่มีการซื้อ / ขายแล้วมีราคาต่ำกว่าราคาปิดเมื่อวันทำการก่อน (หน่วยพันบาท)
UnChg Volume	คือ ปริมาณหลักทรัพย์ทั้งหมดที่มีการซื้อ / ขายแล้วมีราคาไม่เปลี่ยนแปลงจากราคาปิดเมื่อวันทำการก่อน (หน่วยพันบาท)
MAI Val	คือ มูลค่าการซื้อขายใน ตลาด MAI

Up	คือ จำนวนหลักทรัพย์ที่มีราคาสูงขึ้นเทียบกับราคาปิดวันก่อนในวันนั้น
Down	คือ จำนวนหลักทรัพย์ที่มีราคาต่ำลงเทียบกับราคาปิดวันก่อนในวันนั้น
UnChg	คือ จำนวนหลักทรัพย์ที่ไม่มีการเปลี่ยนแปลง
Tick	คือ ตัวแปรที่แสดงแนวโน้มของดัชนีตลาด
Trin	คือ ดัชนีการซื้อ / ขาย (Trading Index)

Graph Intraday

แสดงกราฟของตลาด SET, SET50, SET100, sSET, SETHD, MAI, SETCLMV, SETTHSI และ SETWB

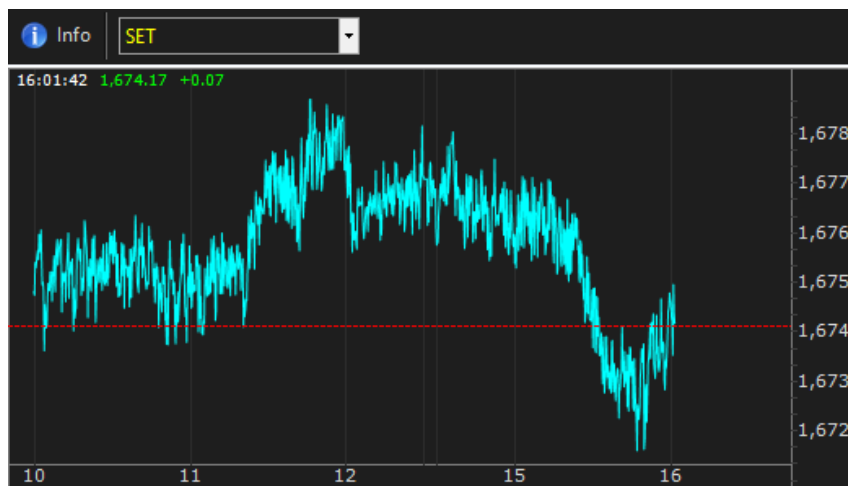

รายละเอียด Graph Intraday

คือ เมนูใช้สำหรับแสดง Graph Intraday

- SET แสดงกราฟของ SET
- SET50 แสดงกราฟของ SET50
- SET100 แสดงกราฟของ SET100
- sSET แสดงกราฟของ sSET
- MAI แสดงกราฟของ MAI
- SETHD แสดงกราฟของ SETHD
- SETCLMV แสดงกราฟของ SETCLMV
- SETTHSI แสดงกราฟของ SETTHSI
- SETWB แสดงกราฟของ SETWB

แกนนอน คือ เวลาที่ทำการซื้อ / ขายล่าสุด

แกนตั้ง คือ ราคาล่าสุดที่ทำการซื้อ / ขาย

2. Ranking

แสดงผลลำดับของหลักทรัพย์ในด้านต่างๆที่อยู่ในกระแสความสนใจ ดูได้เฉพาะตลาดหลักทรัพย์ (Equity) เท่านั้น

วิธีการใช้งาน

1. คลิกที่ปุ่ม Market แล้วเลือกเมนู Ranking ดังรูป หรือกดปุ่ม Hot Key (F4) จะเข้าสู่หน้าจอ Symbol Ranking

No.	Symbol	Deals	Value	Avg	High	Low	Last	Chg	%Chg	Swing	%Swing
1	TRUE	6	3,233,008,640	7.72	7.85	7.65	7.85	+0.25	+3.29	0.20	2.63
2	IVL	2,797	2,463,451,100	33.43	34	32.75	33.75	+1	+3.05	1.25	3.82
3	BANPU	2,417	1,916,517,190	20.60	20.80	20.30	20.70	+0.20	+0.98	0.50	2.44
4	JAS	3,035	1,849,586,610	9.95	10.20	9.60	10.10	+0.50	+5.21	0.60	6.25
5	DTAC	2,905	1,401,907,200	34.90	36	34.25	36	+2.25	+6.67	1.75	5.19
6	SCB	1,702	1,380,641,150	145.94	147	145	146	+2	+1.39	2	1.39
7	MTLS	2,462	1,367,660,440	23.49	23.90	23	23.60	+1.10	+4.89	0.90	4
8	ESSO	4,404	1,156,515,870	12.64	13.10	12.20	12.90	+0.60	+4.88	0.90	7.32
9	STPI	6,144	1,095,206,610	11.26	11.60	10.70	11.30	+0.60	+5.61	0.90	8.41
10	KBANK	1,486	1,044,521,350	172.85	174	171	173	+2.50	+1.47	3	1.76
11	PTT	896	1,032,461,000	344.46	347	343	345			4	1.16
12	BEM	2,725	955,723,890	7.96	8	7.90	8	+0.10	+1.27	0.10	1.27
13	CPALL	1,227	906,474,525	62.89	63.50	62.50	63	+1	+1.61	1	1.61
14	PTL	1,743	774,616,740	13.87	14.10	13.50	14	+0.50	+3.70	0.60	4.44
15	SQ	3,962	734,592,060	4.37	4.46	4.26	4.34	+0.10	+2.36	0.20	4.72
16	EPG	1,973	714,334,730	14.10	14.40	13.80	14.20	+0.60	+4.41	0.60	4.41
17	BCPG	1,795	542,812,640	14.83	15.10	14.60	14.70	-0.30	-2	0.50	3.33
18	ADVANC	985	482,861,100	152.73	153.50	152	152.50			1.50	0.98
19	KTB	1,096	468,456,930	17.35	17.50	17.20	17.30			0.30	1.73
20	BPP	506	462,882,825	27.80	28.25	27.50	28			0.75	2.68
21	THAI	995	454,659,075	27.41	28	26.75	27.25			1.25	4.59
22	SAWAD	584	405,512,625	44.58	45	44.25	44.50	+0.50	+1.14	0.75	1.70
23	BBL	1,020	398,601,600	162.29	163	161.50	163	+2	+1.24	1.50	0.93
24	CPF	720	370,476,475	30.97	31.25	30.75	30.75	+0.25	+0.82	0.50	1.64
25	AOT	730	360,191,900	374.93	377	373	376	+3	+0.80	4	1.07
26	PTTEP	1,227	359,921,625	81.80	82.25	81.50	81.75	+0.50	+0.62	0.75	0.92
27	PTTGC	1,252	313,144,100	59.88	60.25	59.50	60	+0.75	+1.27	0.75	1.27
28	IRPC	1,126	306,249,978	4.84	4.86	4.82	4.86	+0.02	+0.41	0.04	0.83

หน้าจอ Ranking สามารถแสดงข้อมูลรายละเอียดหลักทรัพย์ได้ โดยแบ่งเป็น 4 หน้าจอย่อยดังนี้

- Top Active คือ หลักทรัพย์ที่มีมูลค่าการซื้อขายสูงที่สุดตามลำดับ
- Best Projected Open คือ หลักทรัพย์ที่ราคาคาดการณ์ราคาเปิด เปอร์เซนต์ที่ดีที่สุด
- Best Projected Close คือ หลักทรัพย์ที่ราคาคาดการณ์ราคาปิด เปอร์เซนต์ที่ดีที่สุด
- Best Open Price คือ หลักทรัพย์ที่มีเปอร์เซ็นต์การเปลี่ยนแปลงของราคาเปิดดีที่สุด

Top Active

หน้าจอ Top Active นี้จะแบ่งเป็นเมนูย่อย ได้อีก 4 กลุ่ม ดังนี้

✓ **Most Active** (หลักทรัพย์ที่มีมูลค่าการซื้อขายสูงสุด)

แสดงหลักทรัพย์ที่มีมูลค่าการซื้อขายมากที่สุด ซึ่งแสดงว่ากำลังเป็นที่สนใจของหมู่นักลงทุนทั้งหลาย หน้าจอนี้จะแสดงรายการหลักทรัพย์ที่มีมูลค่าการซื้อขายสูงสุดไปจนถึงต่ำสุด 40 อันดับแรก นอกจากนี้จะบอกถึงค่าเปลี่ยนแปลงของหลักทรัพย์เทียบกับราคาปิดเมื่อวันก่อนด้วย เพื่อให้ผู้ลงทุนเห็นสภาพการหมุนเวียนที่เกิดขึ้น

ในหน้าจอนี้ยังสามารถแสดงข้อมูลของแต่ละกระดานได้ด้วยคือ กระดานหลัก (Most Active - Main) , กระดานใหญ่ (Biglot) และกระดานต่างประเทศ (Most Active - Foreign) และยังสามารถเลือกแสดงข้อมูลของแต่ละตลาดได้ด้วยคือ SET และ MAI

Page	Top Active	View:	Most Active - Main	Market:	SET								
No.	Symbol	Deals	Volume	Value	Avg	High	Low	Last	Chg	%Chg	Swing	%Swing	
1	PTT	5,538	7,920,400	2,860,493,100	361.16	365	357	361	+6	+1.69	8	2.25	
2	PTTGC	10,654	41,703,000	2,565,869,950	61.53	62.75	59.50	62	+3	+5.08	3.25	5.51	
3	TMB	13,118	721,357,500	2,098,736,364	2.91	3.08	2.86	2.88	-0.20	-6.49	0.22	7.14	
4	BBL (XD)	2,707	10,654,400	2,000,364,700	187.75	188.50	187	187.50	-4.50	-2.34	1.50	0.78	
5	TRUE	3,236	130,410,000	1,742,741,100	13.36	13.50	13.20	13.40	+0.10	+0.75	0.30	2.26	
6	PTTEP	4,590	13,943,900	1,706,998,450	122.42	124	121	122			3	2.46	
7	KBANK	1,891	7,265,200	1,702,068,100	234.28	236	232	234			4	1.71	
8	KTB	5,849	65,975,000	1,554,341,070	23.56	23.90	23.30	23.40	-0.50	-2.09	0.60	2.51	
9	IRPC	6,322	292,434,500	1,373,492,564	4.70	4.78	4.58	4.70	+0.08	+1.73	0.20	4.33	
10	ADVANC	2,213	5,363,200	1,308,655,300	244.01	246	243	243	-3	-1.22	3	1.22	
11	INTUCH	2,762	13,284,200	1,025,723,025	77.21	77.50	77	77	-0.25	-0.32	0.50	0.65	
12	AOT	2,607	3,415,100	1,006,920,300	294.84	300	292	292	-8	-2.67	8	2.67	
13	ITD	4,986	116,168,500	965,079,150	8.31	8.45	8.20	8.25			0.25	3.03	
14	CPF	2,715	33,353,300	796,815,890	23.89	24	23.70	23.90			0.30	1.26	
15	TTA	5,566	52,131,300	747,996,480	14.35	14.70	13.60	14.60	+1	+7.35	1.10	8.09	
16	SCB (XD)	1,965	3,642,700	640,930,450	175.95	177.50	175	175	-2.50	-1.41	2.50	1.41	
17	IVL	1,751	23,177,600	633,788,725	27.34	28	26.50	27	-0.50	-1.82	1.50	5.45	
18	JAS	3,009	105,701,700	592,743,715	5.61	5.65	5.55	5.65	+0.10	+1.80	0.10	1.80	
19	TPIPL	3,581	192,780,000	565,808,284	2.93	3	2.88	2.98	+0.06	+2.05	0.12	4.11	
20	TOP	2,533	8,011,000	474,507,425	59.23	60	58.25	58.75	+0.25	+0.43	1.75	2.99	

รายละเอียดหน้าจอและความหมาย Most Active

No.	คือ เลขที่อันดับ
Symbol	คือ ชื่อหลักทรัพย์
Deals	คือ จำนวนรายการซื้อ/ขายทั้งหมดบนกระดานหลัก หรือ กระดาน
Volume	คือ ปริมาณการซื้อ / ขายบนกระดานหลัก
Value	คือ มูลค่าการซื้อ / ขายบนกระดานหลัก
Avg	คือ ราคาซื้อ / ขายเฉลี่ย
High	คือ ราคาซื้อ / ขายสูงสุด
Low	คือ ราคาซื้อ / ขายต่ำสุด
Last	คือ ราคาซื้อ / ขายล่าสุด
Chg	คือ ราคาเปลี่ยนแปลง โดยนำราคาซื้อ / ขายล่าสุดหักกับราคาปิดเมื่อวันทำการก่อน (Last Price – Prev)
%Chg	คือ เปอร์เซ็นต์การเปลี่ยนแปลงของราคา คำนวณจาก (Change / Prev) *100

Swing คือ การแกว่งของราคาเทียบกับราคาปิด คำนวณดังนี้ High -Low

%Swing คือ เปอร์เซนต์การแกว่งของราคาเทียบกับราคาปิด ซึ่งมีสูตรในการคำนวณดังนี้
 $(High - Low) / (Prev\ Closed\ Price) * 100$

หมายเหตุ : ระบบจะแสดงข้อมูลของฟังก์ชัน Most Active ก็ต่อเมื่อตลาดฯ ได้เปิดทำการซื้อ / ขายแล้ว (Market Status = Open)

✓ **Gainers** (หลักทรัพย์ที่ราคาซื้อขายเปอร์เซ็นต์เพิ่มขึ้นมากที่สุด)

แสดงหลักทรัพย์ใดมีราคาสูงขึ้นมากที่สุดเมื่อเทียบกับราคาปิดวันก่อน ซึ่งอาจจะบ่งชี้ว่าหลักทรัพย์ใดมีแนวโน้มราคาที่ดีขึ้น หรือต้องการทราบว่าหลักทรัพย์ที่ตนถืออยู่นั้น อยู่ในกลุ่มที่มีอัตราการเปลี่ยนแปลงของราคาสูงหรือไม่ ซึ่งหน้าจอนี้จะแสดงหลักทรัพย์ที่มีอัตรากำไรสูงจากกำไรไปหาหน่วย 40 อันดับแรก ผู้ใช้สามารถเลือกกระหว่งกระดานหลัก (Gainers - main) และกระดานต่างประเทศได้ (Gainers - Foreign) และยังสามารถเลือกแสดงข้อมูลของแต่ละตลาดได้ด้วยคือ SET และ MAI

Page	Top Active	View :	Gainer - Main	Market :	SET						
No.	Symbol	Deals	Volume	Most Active - Main	High	Low	Last	Chg	%Chg	Swing	%Swing
1	HEMRAJ	4,106	69,742,200	Most Active - Foreign	5.50	4.46	5.25	+0.77	+17.19	1.04	23.21
2	BUI	12	2,900	Biglot	23.50	23	23	+2.70	+13.30	0.50	2.46
3	TAE	1,694	22,542,800	Gainer - Main	3.96	3.52	3.90	+0.36	+10.17	0.44	12.43
4	TTA	5,566	52,131,300	Gainer - Foreign	14.70	13.60	14.60	+1	+7.35	1.10	8.09
5	SEAFCO	1,039	6,962,200	Loser - Main	12	11.30	12	+0.80	+7.14	0.70	6.25
6	SUSCO	1,908	30,799,000	Loser - Foreign	3.86	3.64	3.86	+0.24	+6.63	0.22	6.08
7	ESSO	4,669	64,777,500	Most Swing - Main	7.05	6.55	6.75	+0.40	+6.30	0.50	7.87
8	ABC	1,335	11,985,200	Most Swing - Foreign	4.74	4.46	4.74	+0.28	+6.28	0.28	6.28
9	CNT	375	2,338,400	446,559,595 6.89	4.86	4.56	4.84	+0.28	+6.14	0.30	6.58
10	TGCI	1,313	13,640,600	55,269,164 4.61	3.84	3.62	3.82	+0.22	+6.11	0.22	6.11
11	TNL	1	100	11,188,300 4.78	26	26	26	+1.40	+5.69		
12	AEC	510	19,510,000	51,445,488 3.77	1.32	1.22	1.31	+0.07	+5.65	0.10	8.06
13	FE	5	500	2,600 26	200	186	200	+10.50	+5.54	14	7.39
14	SMPC	684	3,299,400	25,131,962 1.29	7.95	7.60	7.90	+0.40	+5.33	0.35	4.67
15	TWP	137	88,100	97,450 194.90	60	57	60	+3	+5.26	3	5.26
16	PTTGC	10,654	41,703,000	25,547,810 7.74	62.75	59.50	62	+3	+5.08	3.25	5.51
17	ACD	763	6,524,200	5,171,250 58.70	3.84	3.58	3.82	+0.18	+4.95	0.26	7.14
18	SENA	2,993	56,816,400	2,565,869,950 61.53	4.30	4.06	4.24	+0.18	+4.43	0.24	5.91
19	SMM	772	9,746,300	238,067,518 4.19	2.32	2.14	2.22	+0.08	+3.74	0.18	8.41
20	GOLD	296	2,105,300	21,979,762 2.26	7.25	7.05	7.10	+0.25	+3.65	0.20	2.92

รายละเอียดและความหมายหน้าจอ Gainer

No.	คือ เลขที่อันดับ
Symbol	คือ ชื่อหลักทรัพย์
Deals	คือ จำนวนรายการซื้อ/ขายทั้งหมดบนกระดานหลัก
Volume	คือ ปริมาณการซื้อ / ขายบนกระดานหลัก
Value	คือ มูลค่าการซื้อ / ขายบนกระดานหลัก
Avg	คือ ราคาซื้อ / ขายเฉลี่ย
High	คือ ราคาซื้อ / ขายสูงสุด
Low	คือ ราคาซื้อ / ขายต่ำสุด
Last	คือ ราคาซื้อ / ขายล่าสุด

- Chg คือ ราคาเปลี่ยนแปลง โดยนำราคาซื้อ / ขายล่าสุดหักกับราคาปิดเมื่อวันทำการก่อน (Last Price – Prev)
- %Chg คือ เปอร์เซนต์การเปลี่ยนแปลงของราคา คำนวณจาก (Change / Prev) *100
- Swing คือ การแกว่งของราคาเทียบกับราคาปิด คำนวณดังนี้ High -Low
- %Swing คือ เปอร์เซนต์การแกว่งของราคาเทียบกับราคาปิด ซึ่งมีสูตรในการคำนวณดังนี้ (High – Low) / (Prev Closed Price) * 100

หมายเหตุ

- 1) ระบบจะแสดงข้อมูลของฟังก์ชัน ก็ต่อเมื่อตลาด ๓ ได้เปิดทำการซื้อ / ขายแล้ว (Market Status = Open)
- 2) ไม่แสดงหลักทรัพย์ที่เข้าตลาดฯ เป็นวันแรก เพราะไม่มีราคาปิด (Prev close) ให้เปรียบเทียบ

✓ Loser (หลักทรัพย์ที่ราคาซื้อขายเปอร์เซ็นต์ลดลงมากที่สุด)

แสดงหลักทรัพย์ใดมีราคาต่ำลงมากที่สุดเมื่อเทียบกับราคาปิดวันก่อน ซึ่งอาจจะบ่งชี้ว่าหลักทรัพย์ใดมีแนวโน้มราคาที่ลดลง หรือต้องการทราบว่าหลักทรัพย์ที่ตนมีอยู่นั้น อยู่ในกลุ่มที่มีอัตราการเปลี่ยนแปลงของราคาต่ำหรือไม่ ซึ่งหน้าจอนี้จะแสดงหลักทรัพย์ที่มีอัตราขาดทุนสูงจากขาดทุนน้อยไปหามาก 40 อันดับแรก ผู้ใช้สามารถเลือกกระหวาดระหว่างกระดานหลัก (Loser – Main) และกระดานต่างประเทศ ได้ (Loser – Foreign) และยังสามารถเลือกแสดงข้อมูลของแต่ละตลาดได้ด้วยคือ SET และ MAI

Page	Top Active	View :	Loser - Main	Market :	SET								
No.	Symbol	Deals	Volume	Value	Avg	High	Low	Last	Chg	%Chg	Swing	%Swing	
1	TVI (๙๐)	451	1,379,500	9,272,905	6.72	6.85	6.55	6.70	-6.50	-49.24	0.30	2.27	
2	KGI (๙๐)	2,388	31,623,200	113,740,960	3.60	3.64	3.54	3.60	-0.40	-10	0.10	2.50	
3	SIRIP	1	100	1,010	10.10	10.10	10.10	10.10	-0.90	-8.18			
4	MINT (๙๐)	2,105	11,863,800	395,291,525	33.32	34.25	33	33	-2.75	-7.69	1.25	3.50	
5	TCOAT (๙๐)	6	1,400	29,750	21.25	21.50	21.10	21.10	-1.70	-7.46	0.40	1.75	
6	TMB	13,118	721,357,500	2,098,736,364	2.91	3.08	2.86	2.88	-0.20	-6.49	0.22	7.14	
7	PTG	2,355	22,483,300	251,151,560	11.17	11.50	10.90	10.90	-0.60	-5.22	0.60	5.22	
8	SORKON	9	14,200	1,160,050	81.69	82	80.75	81.50	-4.25	-4.96	1.25	1.46	
9	HMPRO (๙๐)	3,442	26,078,400	201,365,480	7.72	7.80	7.60	7.75	-0.40	-4.91	0.20	2.45	
10	DTCI	2	500	20,500	41	41.25	40	40	-2	-4.76	1.25	2.98	
11	INOX	9	15,600	22,293	1.43	1.49	1.41	1.42	-0.07	-4.70	0.08	5.37	
12	KCE	1,609	2,205,900	112,202,950	50.86	52.75	49.50	50.25	-2	-3.83	3.25	6.22	
13	TRC	2,058	18,512,800	200,092,120	10.81	11.20	10.50	10.50	-0.40	-3.67	0.70	6.42	
14	AMANAH	891	20,012,300	22,553,802	1.13	1.17	1.08	1.09	-0.04	-3.54	0.09	7.96	
15	BEAUTY	509	1,373,600	57,310,975	41.72	43	41.25	41.25	-1.50	-3.51	1.75	4.09	
16	AFC	1	100	1,240	12.40	12.40	12.40	12.40	-0.40	-3.13			
17	CCET	565	11,524,700	43,964,708	3.81	3.84	3.78	3.80	-0.12	-3.06	0.06	1.53	
18	TIPCO	515	2,833,900	22,755,985	8.03	8.35	7.80	8.05	-0.25	-3.01	0.55	6.63	
19	TFD	1,524	6,314,600	28,880,200	4.57	4.66	4.50	4.58	-0.14	-2.97	0.16	3.39	
20	SIM	605	6,391,600	17,485,910	2.74	2.80	2.66	2.68	-0.08	-2.90	0.14	5.07	

รายละเอียดและความหมายหน้าจอ Loser

- No. คือ เลขที่อันดับ
- Symbol คือ ชื่อหลักทรัพย์
- Deals คือ จำนวนรายการซื้อ/ขายทั้งหมดบนกระดานหลัก
- Volume คือ ปริมาณการซื้อ / ขายบนกระดานต่างประเทศ

Value	คือ มูลค่าการซื้อขาย / ขายเป็นกระดานต่างประเทศ
Avg	คือ ราคาซื้อ / ขายเฉลี่ย
High	คือ ราคาซื้อ / ขายสูงสุด
Low	คือ ราคาซื้อ / ขายต่ำสุด
Last	คือ ราคาซื้อ / ขายล่าสุด
Chg	คือ ราคาเปลี่ยนแปลง โดยนำราคาซื้อ / ขายล่าสุดหักกับราคาปิดเมื่อวันทำการก่อน (Last Price – Prev)
%Chg	คือ เปอร์เซ็นต์การเปลี่ยนแปลงของราคา คำนวณจาก (Change / Prev)*100
Swing	คือ การแกว่งของราคาเทียบกับราคาปิด คำนวณดังนี้ High -Low
%Swing	คือ เปอร์เซ็นต์การแกว่งของราคาเทียบกับราคาปิด ซึ่งมีสูตรในการคำนวณดังนี้ (High – Low) / (Prev Closed Price) * 100

หมายเหตุ

- ระบบจะแสดงข้อมูลของฟังก์ชัน ก็ต่อเมื่อตลาด ฯ ได้เปิดทำการซื้อ / ขายแล้ว (Market Status = Open)
- ไม่แสดงหลักทรัพย์ที่เข้าตลาดฯ เป็นวันแรก เพราะไม่มีราคาปิด (Prev close) ให้เปรียบเทียบ

✓ Most Swing (ตราสารที่ราคาซื้อขายสูงสุดกับต่ำสุดต่างกันเปอร์เซ็นต์มากที่สุด)

แสดงหลักทรัพย์ที่มีการแกว่งของราคาสูงมาก คือมีราคาซื้อ/ ขายสูงสุด และราคาต่ำต่างกันมาก โดยจะเรียงลำดับหลักทรัพย์ ที่มีการแกว่งของราคา เปรียบเทียบกับราคาปิดเมื่อวันทำการก่อน จากมากไปหาน้อยเป็นจำนวนทั้งหมดถึง 20 อันดับ ผู้ใช้สามารถเลือกระหว่างกระดานหลัก (Most Swing – Main) และกระดานต่างประเทศ ได้ (Most Swing – Foreign) และยังสามารถเลือกแสดงข้อมูลของแต่ละตลาดได้ด้วยคือ SET และ MAI

Page	Top Active	View :	Most Swing - Main	Market :	SET							
No.	Symbol	Deals	Volume	Value	Avg	High	Low	Last	Chg	%Chg	Swing	%Swing
1	NPARK	660	890,989,500	44,572,303	0.05	0.06	0.04	0.05			0.02	40
2	HEMRAJ	4,106	69,742,200	357,967,693	5.13	5.50	4.46	5.25	+0.77	+17.19	1.04	23.21
3	GJS	38	62,339,700	3,309,035	0.05	0.06	0.05	0.05			0.01	20
4	IEC	104	377,422,700	19,670,514	0.05	0.06	0.05	0.05			0.01	20
5	GSTEL	55	17,470,300	1,916,777	0.11	0.12	0.10	0.11			0.02	18.18
6	TAE	1,694	22,542,800	86,411,516	3.83	3.96	3.52	3.90	+0.36	+10.17	0.44	12.43
7	VARO	55	109,000	1,385,440	12.71	13.20	11.80	12.10	+0.30	+2.54	1.40	11.86
8	SPACK	1,745	12,066,100	37,754,112	3.13	3.26	2.92	3	+0.04	+1.35	0.34	11.49
9	TNPC	179	260,600	2,770,490	10.63	11.10	10.10	10.30	-0.10	-0.96	1	9.62
10	SMM	772	9,746,300	21,979,762	2.26	2.32	2.14	2.22	+0.08	+3.74	0.18	8.41
11	TTA	5,566	52,131,300	747,996,480	14.35	14.70	13.60	14.60	+1	+7.35	1.10	8.09
12	AEC	510	19,510,000	25,131,962	1.29	1.32	1.22	1.31	+0.07	+5.65	0.10	8.06
13	AMANAHA	891	20,012,300	22,553,802	1.13	1.17	1.08	1.09	-0.04	-3.54	0.09	7.96
14	ESSO	4,669	64,777,500	446,559,595	6.89	7.05	6.55	6.75	+0.40	+6.30	0.50	7.87
15	UT	7	10,100	124,450	12.32	13.10	12.10	13.10	+0.20	+1.55	1	7.75
16	FE	5	500	97,450	194.90	200	186	200	+10.50	+5.54	14	7.39
17	EASON	164	707,300	2,213,080	3.13	3.24	3.02	3.12	+0.08	+2.63	0.22	7.24
18	ACD	763	6,524,200	24,551,344	3.76	3.84	3.58	3.82	+0.18	+4.95	0.26	7.14
19	TMB	13,118	721,357,500	2,098,736,364	2.91	3.08	2.86	2.88	-0.20	-6.49	0.22	7.14
20	S11	720	4,786,800	53,363,360	11.15	11.50	10.70	11.50	+0.10	+0.88	0.80	7.02

รายละเอียดและความหมายหน้าจอ MostSwing

No.	คือ เลขที่อันดับ
Symbol	คือ ชื่อหลักทรัพย์
Deals	คือ จำนวนรายการซื้อ/ขายทั้งหมดบนกระดานหลัก
Volume	คือ ปริมาณการซื้อ / ขายบนกระดานต่างประเทศ
Value	คือ มูลค่าการซื้อ / ขายบนกระดานต่างประเทศ
Avg	คือ ราคาซื้อ / ขายเฉลี่ย
High	คือ ราคาซื้อ / ขายสูงสุด
Low	คือ ราคาซื้อ / ขายต่ำสุด
Last	คือ ราคาซื้อ / ขายล่าสุด
Chg	คือ ราคาเปลี่ยนแปลง โดยนำราคาซื้อ / ขายล่าสุดหักกับราคาปิดเมื่อวันทำการก่อน (Last Price – Prev)
%Chg	คือ เปอร์เซนต์การเปลี่ยนแปลงของราคา คำนวณจาก (Change / Prev)*100
Swing	คือ การแกว่งของราคาเทียบกับราคาปิด คำนวณดังนี้ High -Low
%Swing	คือ เปอร์เซนต์การแกว่งของราคาเทียบกับราคาปิด ซึ่งมีสูตรในการคำนวณดังนี้ (High – Low) / (Prev Closed Price) * 100

หมายเหตุ

- 1) ระบบจะแสดงข้อมูลของฟังก์ชัน ก็ต่อเมื่อตลาด ๓ ได้เปิดทำการซื้อ / ขายแล้ว (Mkt Status = Open)
- 2) ไม่แสดงหลักทรัพย์ที่เข้าตลาดฯ เป็นวันแรก เพราะไม่มีราคาปิด (Prev close) ให้เปรียบเทียบ

Best Projected Open Price

Projected Open Price คือ ราคาที่คาดว่าจะเปิด โดยจะไม่มีการจับคู่เกิดขึ้น มีแต่คำสั่งซื้อ/ขายเข้ามาเป็นระดับราคาที่จะทำให้เกิดปริมาณการซื้อ/ขายมากที่สุด โดยคำนวณจากการเสนอซื้อเสนอขายที่เข้ามาสู่ตลาดในช่วง Pre-open

ดังนั้นหน้าจอนี้มีเพื่อต้องการทราบว่าหลักทรัพย์ใดที่ตลาดฯคำนวณราคาคาดว่าจะเปิด (Projected Open Price) เพราะจะทำให้ทราบว่าหลักทรัพย์ใดน่าจะมีราคาเปิดสูงกว่าหรือต่ำกว่าราคาปิดวันก่อนสำหรับช่วงเช้า และสำหรับช่วงบ่าย ก็จะทราบว่าหลักทรัพย์ใดน่าจะมีราคาเปิดสูงกว่าหรือต่ำกว่าราคาปิดเมื่อช่วงเช้า โดยจะเรียงลำดับ หลักทรัพย์ที่มีการเปลี่ยนแปลงสูงไปหาหลักทรัพย์ที่มีการเปลี่ยนแปลงต่ำ ผู้ใช้สามารถเลือกระหว่างกระดานหลัก (Main) และกระดานต่างประเทศ (Foregin) ได้ รวมถึงสามารถ sort by ตามเงื่อนไข Gainer (หลักทรัพย์ที่ราคาซื้อขายเปลี่ยนแปลงเปอร์เซนต์เพิ่มขึ้นมากที่สุด) , Loser (หลักทรัพย์ที่ราคาซื้อขายเปลี่ยนแปลงเปอร์เซนต์ลดลงมากที่สุด)

No.	Symbol	Avg	High	Low	Open-2	OpenVol-2	BrkCls	PrjOpn	Chg	%Chg
1	SSI	0.22	0.22	0.21	0.22	1,521,700	0.21	0.22	+0.01	+4.76
2	LIVE	0.39	0.39	0.38	0.39	1,407,400	0.38	0.39	+0.01	+2.63
3	TGPRO	0.41	0.42	0.40	0.41	974,100	0.41	0.42	+0.01	+2.44
4	SSC	71.53	73	70.75	72.75	200	71.50	72.75	+1.25	+1.75
5	ASIMAR	2.33	2.38	2.26	2.36	769,800	2.32	2.36	+0.04	+1.72
6	VPO	2.66	2.70	2.60	2.66	595,500	2.62	2.66	+0.04	+1.53
7	GEL	0.89	0.91	0.87	0.90	3,052,100	0.89	0.90	+0.01	+1.12
8	MODERN	10.09	10.10	10	10.10	4,100	10.00	10.10	+0.10	+1
9	SAUCE	25.25	25.50	25.25	25.50	100	25.25	25.50	+0.25	+0.99
10	CRANE	5.19	5.30	5.10	5.15	375,800	5.10	5.15	+0.05	+0.98
11	AQUA	1.04	1.05	1.03	1.05	837,000	1.04	1.05	+0.01	+0.96
12	CPNCG	10.41	10.50	10.40	10.50	33,100	10.40	10.50	+0.10	+0.96
13	UMI	5.34	5.45	5.15	5.35	157,600	5.30	5.35	+0.05	+0.94
14	TRC	10.81	11.20	10.50	10.90	2,519,300	10.80	10.90	+0.10	+0.93
15	TTW	11.21	11.30	11.10	11.30	424,700	11.20	11.30	+0.10	+0.89
16	NPP	2.31	2.34	2.26	2.30	747,500	2.28	2.30	+0.02	+0.88
17	SEAFCO	11.72	12	11.30	11.70	860,400	11.60	11.70	+0.10	+0.86
18	TLUXE	5.88	6	5.80	5.85	295,600	5.80	5.85	+0.05	+0.86
19	HTC	12	12.10	12	12.10	200	12.00	12.10	+0.10	+0.83
20	PLAT	6.12	6.20	6.05	6.10	4,202,700	6.05	6.10	+0.05	+0.83

รายละเอียดและความหมาย

No.	คือ เลขที่อันดับ
Symbol	คือ ชื่อหลักทรัพย์
Deals	คือ จำนวนรายการซื้อ/ขายทั้งหมดบนกระดานหลัก
Avg	คือ ราคาซื้อ / ขายเฉลี่ย
High	คือ ราคาซื้อ / ขายสูงสุด
Low	คือ ราคาซื้อ / ขายต่ำสุด

สำหรับช่วงเช้า (session 1)

Open-1	คือ ราคาเปิดในช่วงเช้า (ถือเป็นราคาเปิดของวันนั้นด้วย)
OpenVol-1	คือ ปริมาณการซื้อ/ขาย ณ เวลาตลาดเปิด ในช่วงเช้า
Prev	คือ ราคาปิดเมื่อวันก่อน สำหรับการแสดงในช่วงเช้า
ProjOpn	คือ ราคาที่คาดว่าจะเปิดเมื่อเข้าสู่ช่วงซื้อ/ขาย ราคาที่แสดงจะเป็นราคาคาดว่า เป็นราคาเปิด (projected open price) ที่คำนวณครั้งสุดท้ายก่อนเปิดตลาดราคาเปิดจึง อาจไม่เท่ากับราคา ProjOpn
Chg	คือ ปริมาณความเปลี่ยนแปลงของราคา ProjOpn โดยที่ถ้าเป็นช่วงเช้า จะคิดเทียบกับ ราคาปิด (Prev) เมื่อวันก่อน
%Chg	คือ เปอร์เซ็นต์ความเปลี่ยนแปลงของราคา ProjOpn เทียบกับราคาปิดเมื่อวันก่อน

สำหรับช่วงบ่าย (session 2)

Open-2	คือ ราคาเปิดในช่วงบ่าย
OpenVol-2	คือ ปริมาณการซื้อ/ขาย ณ เวลาตลาดเปิด ในช่วงบ่าย
BrkCls	คือ ราคาปิดของช่วงเช้า สำหรับการแสดงในช่วงบ่าย

Chg คือ ปริมาณความเปลี่ยนแปลงของราคา ProjOpn โดยที่
ถ้าเป็นช่วงบ่าย จะคิดเทียบกับราคาปิดช่วงเช้า (Brk Cls) วันนั้น ถ้าไม่มีการซื้อ/ขาย
หลักทรัพย์นั้นในช่วงเช้า (ราคาปิดภาคเช้าเป็นศูนย์) ก็จะใช้ราคาปิดวันก่อน

%Chg คือ เปอร์เซนต์ความเปลี่ยนแปลงของราคา ProjOpn เทียบกับราคาปิดของช่วงเช้า

หมายเหตุ

- 1) ค่า Avg, High, Low จะเป็นข้อมูลหลังเกิดการซื้อ/ขายจริงเกิดขึ้น
- 2) จะไม่แสดงหลักทรัพย์ที่เพิ่งเข้าตลาดฯเป็นวันแรก เพราะไม่มีราคาปิดให้เปรียบเทียบ แต่สำหรับช่วงบ่ายจะมีราคาปิดช่วงเช้า
ก็จะสามารถแสดงหลักทรัพย์เข้าใหม่ได้โดยการเปรียบเทียบกับราคาปิดช่วงเช้า

Best Projected Close Price

Projected Close Price คือ ราคาที่คาดว่าจะป็นราคาปิด โดยจะไม่มีการจับคู่เกิดขึ้น มีแต่คำสั่งซื้อ/ขายเข้ามา เป็น
ระดับราคาที่จะทำให้เกิดปริมาณการซื้อ/ขายมากที่สุด โดยคำนวณจากการเสนอซื้อเสนอขายที่เข้ามาสู่ตลาดในช่วง Call Market
ดังนั้นหน้าจอนี้มีเพื่อต้องการทราบว่าหลักทรัพย์ใดที่ตลาดฯคำนวณราคาคาดว่าจะปิด (Projected Close Price) โดย
จะเรียงลำดับ หลักทรัพย์ที่มีการเปลี่ยนแปลงสูงไปหาหลักทรัพย์ที่มีการเปลี่ยนแปลงต่ำ

No.	Symbol	Avg	High	Low	Prior	Last	PrjCls	Chg	%Chg
1	IEC	0.05	0.06	0.05	0.05	0.05	0.06	+0.01	+20
2									
3									
4									
5									
6									
7									
8									
9									
10									

รายละเอียดและความหมาย

No. คือ เลขที่อันดับ

Symbol คือ ชื่อหลักทรัพย์

Deals คือ จำนวนรายการซื้อ/ขายทั้งหมดบนกระดานหลัก

Avg คือ ราคาซื้อ / ขายเฉลี่ย

High คือ ราคาซื้อ / ขายสูงสุด

Low คือ ราคาซื้อ / ขายต่ำสุด

Prev คือ ราคาปิดเมื่อวันก่อน สำหรับการแสดงในช่วงเช้า

Last คือ ราคาซื้อ / ขายล่าสุด

ProjCls คือ ราคาที่คาดว่าจะป็นราคาปิด

Chg คือ ปริมาณความเปลี่ยนแปลงของราคาเปิด เทียบกับราคาปิดเมื่อวันก่อน
 %Chg คือ เปอร์เซนต์ความเปลี่ยนแปลงของราคาเปิด

หมายเหตุ

- 1) ค่า Avg, High, Low จะเป็นข้อมูลหลังเกิดการซื้อ/ขายจริงเกิดขึ้น
- 2) จะไม่แสดงหลักทรัพย์ที่เพิ่งเข้าตลาดฯเป็นวันแรก เพราะไม่มีราคาปิดให้เปรียบเทียบ แต่สำหรับช่วงบ่ายจะมีราคาปิดช่วงเช้า ก็จะสามารถแสดงหลักทรัพย์เข้าใหม่ได้โดยการเปรียบเทียบกับ ราคาปิดช่วงเช้า

Best Open Price (หลักทรัพย์ที่ราคาเปิด เปอร์เซนต์ที่ดีที่สุด)

เป็นการแสดงราคาช่วง Open โดยแสดงหลักทรัพย์ที่มีอัตราการเปลี่ยนแปลงของราคาเปิดช่วงเช้าเพิ่มขึ้น และลดลงจากราคาปิดวันทำก่อน และหลักทรัพย์ที่มีอัตราการเปลี่ยนแปลงของราคาเปิดช่วงบ่ายเพิ่มขึ้น และลดลงจากราคาปิดช่วงเช้า ที่เปอร์เซนต์การเปลี่ยนแปลงสูงสุด 20 อันดับแรก โดยในแต่ละส่วนจะเรียง ลำดับจากหลักทรัพย์ที่มีการเปลี่ยนแปลงมากที่สุดไปหาน้อย

No.	Symbol	Last	High	Low	Avg	OpenVol-1	Open-1	Prior	Chg	%Chg
1	AS (XR)	1.83	1.89	1.83	1.87		1.89	1.82	+0.07	+3.85
2	GJS	0.32	0.33	0.32	0.32		0.33	0.32	+0.01	+3.13
3	TCCC	35.75	36.25	35.25	35.87	61,900	35.75	34.75	+1	+2.88
4	UPOIC	5.80	5.95	5.80	5.86	600	5.95	5.80	+0.15	+2.59
5	BANPU	18.40	18.60	18	18.36	3,360,600	18.10	17.70	+0.40	+2.26
6	FER	0.95	0.97	0.95	0.95	1,486,500	0.95	0.93	+0.02	+2.15
7	GEL						0.48	0.47	+0.01	+2.13
8	TRITN	0.48	0.50	0.47	0.49	43,202,200	0.49	0.48	+0.01	+2.08
9	NUSA	0.52	0.52	0.51	0.51	100,000	0.51	0.50	+0.01	+2
10	BPP	25.25	25.75	25.25	25.51	301,500	25.50	25	+0.50	+2
11	BWG	2.08	2.12	2.08	2.10	637,600	2.12	2.08	+0.04	+1.92
12	STA	16	16.30	15.60	16.03	1,457,000	15.90	15.60	+0.30	+1.92
13	TKN	26.50	26.50	26.25	26.34	157,400	26.50	26	+0.50	+1.92
14	PACE	3.28	3.30	3.20	3.27	1,174,100	3.22	3.16	+0.06	+1.90
15	TRUBB	1.63	1.65	1.61	1.63	1,137,800	1.63	1.60	+0.03	+1.88
16	KC	1.15	1.16	1.14	1.15	35,400	1.15	1.13	+0.02	+1.77
17	GIFT	3.40	3.46	3.40	3.41	1,100	3.46	3.40	+0.06	+1.76
18	MDX	5.70	5.80	5.70	5.76	17,800	5.80	5.70	+0.10	+1.75
19	SUSCO	3.50	3.54	3.44	3.50		3.50	3.44	+0.06	+1.74
20	CCP	0.59	0.59	0.59	0.59	76,300	0.59	0.58	+0.01	+1.72

รายละเอียดและความหมาย

No. คือ เลขที่อันดับ
 Symbol คือ ชื่อหลักทรัพย์
 Deals คือ จำนวนรายการซื้อ/ขายทั้งหมดบนกระดานหลัก
 Last คือ ราคาซื้อ / ขายล่าสุด
 High คือ ราคาซื้อ / ขายสูงสุด
 Low คือ ราคาซื้อ / ขายต่ำสุด

Avg คือ ราคาซื้อ / ขายเฉลี่ย

สำหรับช่วงเช้า (session 1)

OpenVol-1 คือ ปริมาณการซื้อขาย ณ เวลาตลาดเปิดช่วงเช้า
 Open-1 คือ ราคาเปิดช่วงเช้า
 Prev คือ ราคาปิดเมื่อวันก่อน สำหรับการแสดงในช่วงเช้า
 Chg คือ ปริมาณความเปลี่ยนแปลงของราคาเปิด เทียบกับราคาปิดเมื่อวันก่อน
 %Chg คือ เปอร์เซนต์ความเปลี่ยนแปลงของราคาเปิด

สำหรับช่วงบ่าย (session 2)

OpenVol-2 คือ ปริมาณการซื้อขาย ณ เวลาตลาดเปิดช่วงบ่าย
 Open-2 คือ ราคาเปิดช่วงบ่าย
 Brkcls คือ ราคาปิดเมื่อช่วงเช้า สำหรับการแสดงในช่วงบ่าย
 Chg คือ ปริมาณความเปลี่ยนแปลงของราคาเปิด เทียบกับราคาปิดเมื่อช่วงเช้า
 %Chg คือ เปอร์เซนต์ความเปลี่ยนแปลงของราคาเปิด

หมายเหตุ

- 1) Avg, High, Low และ Last จะเป็นข้อมูลหลังการซื้อขายจริงเกิดขึ้น
- 2) ข้อมูลจะไม่แสดงหุ้นที่เพิ่งเข้าตลาดฯเป็นวันแรก เพราะไม่มีราคาปิดให้เปรียบเทียบ ราคาของ Open Price อาจไม่เท่ากับ ราคา Project Open Price ได้เพราะมีกรณีที่ยกเลิกคำสั่งในช่วงตลาด Pre-Open

3. Bids

แสดงรายละเอียดการเสนอซื้อ(BID) และเสนอขาย(OFFER) ของหลักทรัพย์ที่สนใจ สามารถดูหลักทรัพย์ได้พร้อมกันถึง 8 ตัว ในหนึ่งหน้าจอพร้อมๆ กัน โดยผู้ใช้งานสามารถรอกหลักทรัพย์ที่ต้องการให้แสดงได้ด้วยตัวเองทั้ง 8 ตัว หรือหากมีการใส่หลักทรัพย์ไว้ในหน้า My List หัวข้อ Favorites แล้ว ก็จะปรากฏหลักทรัพย์ 8 ตัวแรกขึ้นมาให้ทันที

Symbol	Open	High	Low	Volume	Price	Volume	Price	Volume	Price	Volume	Price	Volume	Price	
SET	1,505	-9.26		8,885 M	-0.61%									
SET50	939.96	-6.83		5,765 M	-0.72%									
HEALTH	5,655.43	-36.76		47 M	-0.65%									
MTL	23.20	-0.10	-0.43%	490,300	S	30,000	23.20	216,500	9.30	9.35	3,198,300	S	4,700	9.30
PTT	339	-2	-0.59%	100,100	B	200	339	124,200	161	161.50	54,100	S	100	161
ADVANC	149	-1.50	-1.00%	413,600	B	100	149	67,800	500	502	77,700	S	100	500
JAS	9.30	+0.05	0.54%	297,600	S	3,000	23.20	3,552,700	9.25	9.40	4,852,400	S	13,300	9.30
BBL	161	-1	-0.62%	70,800	B	300	339	181,000	160	162.50	26,700	S	12,700	161
SCC	500	-4	-0.79%	140,400	B	100	149	229,900	496	506	75,100	S	400	500

Trick ในการใช้งานหน้า Bids

- สามารถกด HotKey Space bar เพื่อใส่หลักทรัพย์ได้
- สามารถเลื่อนลูกศรขึ้นลงซ้ายขวา เพื่อใส่หลักทรัพย์ต่อไปได้

ส่วนที่ 1	PTT	361	+6	1.69%	High	365	Low	357	
	Volume	Bid	Offer	Volume	B/S	Volume	Price		
	282,200	361	362	15,200		571,500	361		ส่วนที่ 3
ส่วนที่ 2	160,800	360	363	133,300	S	100	362		
	63,000	359	364	148,200	S	100	362		
	55,000	358	365	540,100	S	100	362		
	61,900	357	366	169,700	S	100	362		
	Open : 1,260,300	BuyV : 4,070,000	SellV : 2,589,800	OI :					ส่วนที่ 4

รายละเอียดและความหมาย

ส่วนที่ 1

Symbol	คือ ชื่อย่อหลักทรัพย์
Last	คือ ราคาซื้อ/ขายล่าสุด
Change	คือ ราคาเปลี่ยนแปลง โดยนำราคาซื้อ/ขายล่าสุดหักกับราคาปิดเมื่อวันทำการก่อน (Last Price – Prev)
%Change	คือ เปอร์เซ็นต์การเปลี่ยนแปลง คำนวณจาก (Change / Prev) *100
High	คือ ราคาซื้อ/ขายสูงสุดของวันนั้น
Low	คือ ราคาซื้อ/ขายต่ำสุดของวันนั้น

ส่วนที่ 2

Bid Volume	คือ ปริมาณการเสนอซื้อที่ระดับราคาที่ดีที่สุด 5 อันดับแรก
Bid	คือ ราคาเสนอซื้อที่ดีที่สุด 5 อันดับแรก
Offer	คือ ราคาเสนอขายที่ดีที่สุด 5 อันดับแรก
Offer Volume	คือ ปริมาณการเสนอขายที่ระดับราคาที่ดีที่สุด 5 อันดับแรก

ส่วนที่ 3

B/S	คือ B = Buy สำหรับกรณีเคาะซื้อล่าสุด, S = Sell สำหรับกรณีเคาะขายล่าสุด
Volume	คือ ปริมาณที่ซื้อ/ขายล่าสุด
Price	คือ ราคาล่าสุดที่ทำการซื้อ/ขาย

ส่วนที่ 4

Open	คือ ปริมาณการซื้อขาย ณ เวลาเปิดตลาดฯ แยกเป็นภาคเช้าและภาคบ่าย
BuyV	คือ ปริมาณการซื้อขายจากการเคาะซื้อ
SellV	คือ ปริมาณการซื้อขายจากการเคาะขาย
OI	คือ ปริมาณสัญญาคงค้างที่รอซื้อ/ขาย *** กรณีเป็น Equity จะไม่แสดงค่านี้

Summary (ตราสารในแต่ละกลุ่ม) (Hotkey: F3)

มี 4 หัวข้อย่อย ดังนี้

- Stock in Play (ช่วงราคาพื้นจนถึงราคาเพดาน)
- Sale by Price (สรุปรายการซื้อขาย ณ ราคาต่างๆ)
- Sale by Time (แสดงรายการซื้อขายตามเวลา)
- View OddLot (ข้อมูลของหลักทรัพย์บนกระดานเศษหลักทรัพย์)

1. Stock In Play (ช่วงราคาพื้นจนถึงราคาเพดาน)

แสดงหน้าจอราคา (Price) ตั้งแต่ราคาพื้นจนถึงราคาเพดานของหลักทรัพย์นั้นๆ โดยจะแสดงราคาเสนอซื้อและเสนอขายที่ดีที่สุด (Best Bid, Best Offer) 10 อันดับไว้ว่าอยู่ที่ราคาใด และแสดงปริมาณการซื้อ/ขายที่เกิดขึ้นว่ามีการจับคู่ได้กี่รายการด้วย โดยแยกเป็นรายการที่เกิดจากเคาะซื้อ หรือรายการเกิดจากการเคาะขาย

นอกจากนี้ หน้าจอจะแสดงข้อมูลรายละเอียดของหลักทรัพย์นั้นๆ ไปด้วย เป็นข้อมูลที่นำเสนอเพื่อให้นักลงทุนทราบว่า การซื้อ/ขายอยู่ที่ ณ ราคาเท่าใดคือทราบราคาอุปสงค์ (Demand) และอุปทาน (Supply) ของตลาดอย่างถูกต้อง

Deals	Buy Volume	Bid Volume	Price	Sell Volume	Deals
1			157.50	289,300	
			157	289,300	
			156.50	287,200	
281	25,770,500		156	58,200	51,827,400
188	25,203,100		155.50	194,200	66,228,800
393	47,403,700		155		640
240	33,622,600		154.50	25,089,500	318
2	103,200		154	18,820,200	206
478	39,575,800		153.50	17,288,200	245
184	22,002,500	9,400	153	13,075,600	137
		166,100	152.50		
		165,100	152		
		156,100	151.50		
		166,100	151		
		156,100	150.50		
		166,100	150		
		169,100	149.50		
		169,800	149		
		166,100	148.50		
			148		
1,766	50.18%			49.82%	2,202

***เมื่อต้องการคีย์ชื่อหลักทรัพย์ที่ต้องการดูข้อมูลให้กด Space Bar จะเกิดแถบสีน้ำเงินขึ้นให้คีย์ชื่อหลักทรัพย์ แล้วกดปุ่ม Enter หน้าจอจะแสดงรายการหลักทรัพย์ที่คีย์ลงไป

รายละเอียดและความหมาย

Symbol	คือ ชื่อหลักทรัพย์ ซึ่งระบบจะมีตัวช่วย Auto Fill Symbol ทำให้สะดวกมากขึ้น
Page Up	คือ เลื่อนขึ้นไปดูราคาที่สูงขึ้นจนถึงราคา Ceiling
Page Down	คือ เลื่อนลงไปดูราคาที่ต่ำลงจนถึงราคา Floor
Deal (ฝั่งซื้อ)	คือ จำนวนรายการซื้อที่เกิดจากการเคาะซื้อ ที่ระดับราคาต่างๆ
Buy Volume	คือ ปริมาณการซื้อ/ขายจากการเคาะซื้อ
Bid Volume	คือ ปริมาณการเสนอซื้อ
Price	คือ ระดับราคาต่างๆ จากเพดานถึงพื้นหรือถ้าไม่มีเพดาน-พื้น ก็จะเป็นสูงสุดจนถึงต่ำสุดที่ซื้อขาย
Offer Volume	คือ ปริมาณการเสนอขาย
Sell Volume	คือ ปริมาณการ ขายที่เกิดจากการเคาะขาย ที่ระดับราคาต่างๆ
Deal (ฝั่งขาย)	คือ จำนวนรายการขายที่เกิดจากการเคาะขาย ที่ระดับราคาต่างๆ

Trick ในการใช้งานหน้าจอ Stock In Play

- สามารถกด Space bar เพื่อใส่ข้อมูลหลักทรัพย์ได้แทนการใช้เมาส์คลิกที่ช่อง Symbol
- เมื่อใส่ชื่อหลักทรัพย์ใน Stock In Play หน้าจอ Sale By Price, Sale By Time, View OddLot ก็จะมีแสดงข้อมูลของหลักทรัพย์นั้นด้วย

2. Sale by Price (สรุปรายการซื้อขาย ณ ราคาต่างๆ)

เมื่อนักลงทุนต้องการทราบว่าในวันนี้มีการซื้อ/ขายหลักทรัพย์ที่ราคาต่างๆเป็นจำนวนเท่าไร เพื่อตัดสินใจว่าควรซื้อหรือขายที่ระดับราคาตลาดในขณะนั้นหรือไม่ หรือต้องการทราบว่ามีการซื้อหรือการขายที่ได้กระทำไปแล้วนั้น ซื้อหรือขายในราคาที่แพงหรือถูกกว่านักลงทุนท่านอื่นๆ หรือไม่ ฟังก์ชันนี้จะตอบคำถามดังกล่าวข้างต้นได้ โดยจะแสดงปริมาณและมูลค่าการซื้อ/ขายที่ระดับราคาต่างๆ เรียง จากราคาต่ำไปหาสูง

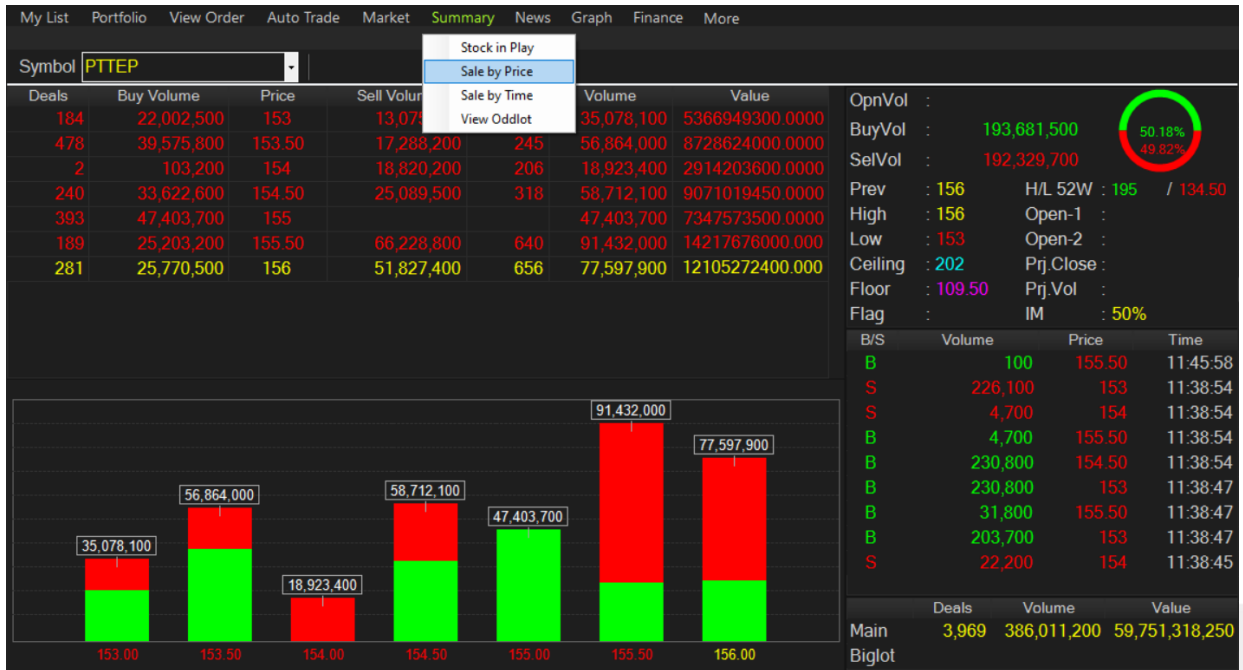

***เมื่อต้องการคีย์ซื้อหลักทรัพย์ที่ต้องการดูข้อมูลให้กด Space Bar จะเกิดแถบสีน้ำเงินขึ้นให้คีย์ซื้อหลักทรัพย์ แล้วกดปุ่ม Enter หน้าจอจะแสดงรายการหลักทรัพย์ที่คีย์ลงไป

รายละเอียดและความหมาย

Deal (ฝั่งซื้อ)	คือ จำนวนรายการซื้อที่เกิดจากการเคาะซื้อ ที่ระดับราคาต่างๆ
Buy Volume	คือ ปริมาณการซื้อ/ขายที่เกิดจากการเคาะซื้อ ที่ระดับราคาต่างๆ
Price	คือ ระดับราคาต่างๆ เรียงจากมากไปน้อย
Sell Volume	คือ ปริมาณการซื้อ/ขายที่เกิดจากการเคาะขาย ที่ระดับราคาต่างๆ
Deal (ฝั่งขาย)	คือ จำนวนรายการซื้อ/ขายที่เกิดจากการเคาะขาย ที่ระดับราคาต่างๆ
Volume	คือ ปริมาณการซื้อ/ขาย ณ ราคานั้น ด้วยวิธีจับคู่อัตโนมัติ
Value	คือ มูลค่าการซื้อ/ขายบนกระดานหลัก ด้วยวิธีจับคู่อัตโนมัติ
สี	คือ การแสดง Volume ของการซื้อขาย <ul style="list-style-type: none"> - สีแดง แทน ปริมาณการซื้อขายได้ในขณะที่ราคาอยู่ฝั่งเสนอขายหรือ Offer - สีเขียว แทน ปริมาณการซื้อขายได้ในขณะที่ราคาอยู่ฝั่งเสนอซื้อหรือ Bid - สีเหลืองแทน ปริมาณการซื้อขาย ณ เวลา Open

3. Sale by Time (แสดงรายการซื้อขายตามเวลา)

แสดงการจับคู่ซื้อ/ขาย ณ เวลานั้นๆ โดยแสดงตั้งแต่เวลาที่เริ่มมีการซื้อ/ขายจนถึงเวลาล่าสุด รายการซื้อ/ขายจะไม่มีกรเกิดขึ้นพร้อมกัน ณ เวลาเดียวกันแต่จะเกิดการซื้อ/ขายเรียงกันไป ข้อมูลที่เกิดขึ้นในหน้าจอนี้ จะเป็นข้อมูลที่เกิดจากการจับคู่ (Deal) ทุกๆครั้งที่ เป็นแบบ Automatic ไม่รวมถึงกรณีการซื้อ/ขายแบบ Big Lot กรณีที่เกิดการเคาะซื้อหรือเคาะขายในปริมาณสูงๆ ในคำสั่งเดียว แต่ไปจับคู่กับคำสั่งซื้อ/ขายฝั่งตรงข้ามหลายคำสั่ง จะทำให้เกิดรายการหลายรายการได้

Time	B/S	Volume	Price	Change	Average
11:45:58	B	100	155.50	-0.50	154.79
11:38:54	S	226,100	153	-3	154.79
11:38:54	S	4,700	154	-3	154.79
11:38:54	B	4,700	155.50	-3	154.79
11:38:54	B	230,800	154.50	-1.50	154.79
11:38:47	B	230,800	153	-3	154.79
11:38:47	B	31,800	155.50	-0.50	154.79
11:38:47	B	203,700	153	-0.50	154.79
11:38:45	S	22,200	154	-2	154.79
11:38:45	S	4,800	155.50	-2	154.79
11:38:45	B	230,700	154.50	-2	154.79
11:38:42	B	212,900	153	-3	154.80
11:38:42	S	4,800	153	-3	154.80
11:38:42	S	13,000	155.50	-3	154.80
11:38:42	B	222,100	155.50	-3	154.80
11:38:42	S	230,400	153	-3	154.80
11:38:42	S	300	154	-2	154.80
11:38:42	B	8,700	155.50	-2	154.80
11:38:42	B	226,400	154.50	-2	154.80
11:38:42	S	235,200	155.50	-0.50	154.80
11:38:40	S	6,000	154	-2	154.80
11:38:40	S	224,800	155.50	-0.50	154.80

OpnVol	:		H/L 52W	:	195 / 134.50
BuyVol	:	193,681,500	Open-1	:	
SelVol	:	192,329,700	Open-2	:	
Prev	:	156	Ceiling	:	202
High	:	156	Floor	:	109.50
Low	:	153	Flag	:	IM : 50%

B/S	Volume	Price	Time
B	100	155.50	11:45:58
S	226,100	153	11:38:54
S	4,700	154	11:38:54
B	4,700	155.50	11:38:54
B	230,800	154.50	11:38:54
B	230,800	153	11:38:47
B	31,800	155.50	11:38:47
B	203,700	153	11:38:47
S	22,200	154	11:38:45

	Deals	Volume	Value
Main	3,969	386,011,200	59,751,318,250
Biglot			154.80

***เมื่อต้องการคีย์ซื้อหลักทรัพย์ที่ต้องการดูข้อมูลให้กด Space Bar จะเกิดแถบสีน้ำเงินขึ้นให้คีย์ซื้อหลักทรัพย์ แล้วกดปุ่ม Enter หน้าจอจะแสดงรายการหลักทรัพย์ลงไป

รายละเอียดและความหมาย

Hour		คือ การกำหนดช่วงเวลาที่ท่านต้องการดูข้อมูล
Minute		คือ การกำหนดช่วงเวลาที่ท่านต้องการดูข้อมูล
Clear		คือ การ Clear ค่าที่ท่านได้กำหนดไปข้างต้น
ปุ่ม	(First)	คือ การเลื่อนเพื่อกลับไปหน้าแรก
ปุ่ม	(Previous)	คือ การเลื่อนเพื่อย้อนกลับไปดูข้อมูล
ปุ่ม	(Next)	คือ การเลื่อนเพื่อดูหน้าถัดไป

4. View OddLot (ข้อมูลของหลักทรัพย์บนกระดานเศษหลักทรัพย์)

แสดงข้อมูลต่างๆ เกี่ยวกับการซื้อ/ขายบนกระดาน Odd lot (ซื้อ/ขายในปริมาณที่ไม่เต็มหน่วย) ของหลักทรัพย์ที่ต้องการ เช่น ปริมาณการซื้อ/ขายรวมทั้งมูลค่าการซื้อ/ขายรวมทั้งกระดาน , ราคา ceiling /Floor เป็นต้น รวมถึงมีการแสดงราคาเสนอซื้อ/เสนอขายที่ดีที่สุด 10 อันดับ (Best bid/Offer) ให้ดูด้วย

efin Trade+		SET	1,590.67	Swap	SET50	954.75	Stop	HEALTH	5,653.41	-788.64
My List		Portfolio	View Order	Auto Trade	Market	Summary	News	Graph	Finance	More
Symbol		BDMS								
Oddlot Avg	: 23.34	Total Odd Mkt Volume	: 20	B/S	Volume	Price	Time			
Oddlot Deal	: 13	Total Odd Mkt Value	: 467	B	1	23	12:17:01			
Oddlot Volume	: 20	Oddlot Value	: 466.75	B	1	23	12:16:58			
Ceiling	: 29.75	Floor	: 16.10	B	1	23	12:16:54			
Last	: 23	Prev	: 28	B	2	23	12:16:51			
	Volume	Bid	Offer	Volume						
	5	22.90	23	1	B	1	23	12:16:47		
	2	22.70	29.75	4	B	1	23	12:16:44		
					B	2	23	12:16:40		
					B	1	23	12:16:35		
					B	5	23	12:16:26		
					B	1	23	12:16:21		
					B	2	23	12:16:16		
					B	1	23	12:16:11		
					S	1	29.75	12:15:33		

***เมื่อต้องการคีย์ซื้อหลักทรัพย์ที่ต้องการดูข้อมูลให้กด Space Bar จะเกิดแถบสีน้ำเงินขึ้นให้คีย์ซื้อหลักทรัพย์ แล้วกดปุ่ม Enter หน้าจอจะแสดงรายการหลักทรัพย์ที่คีย์ลงไป

รายละเอียดและความหมาย

Oddlot Avg	คือ ราคาหลักทรัพย์เฉลี่ยของเศษหลักทรัพย์
Oddlot Deal	คือ จำนวนรายการซื้อ/ขายบนกระดานเศษหลักทรัพย์ของหลักทรัพย์
Oddlot Volume	คือ ปริมาณการซื้อ/ขายหลักทรัพย์บนกระดานเศษหลักทรัพย์ของหลักทรัพย์
Ceiling	คือ ราคาเพดาน
Last	คือ ราคาซื้อ/ขายล่าสุด
Total Odd Mkt Volume	คือ ปริมาณการซื้อ/ขายหลักทรัพย์บนกระดานเศษหลักทรัพย์ทั้งตลาดฯ
Total Odd Mkt Value	คือ มูลค่าการซื้อ/ขายหลักทรัพย์บนกระดานเศษหลักทรัพย์ทั้งตลาดฯ
Oddlot Value	คือ มูลค่าการซื้อ/ขายหลักทรัพย์บนกระดานเศษหลักทรัพย์ของหลักทรัพย์
Floor	คือ ราคาพื้น
Prev	คือ ราคาปิดเมื่อวันทำการก่อน

Best Bid/Offer

Volume (Bid)	คือ ปริมาณการเสนอซื้อที่ดีที่สุด 10 อันดับ
Bid	คือ ราคาเสนอซื้อที่ดีที่สุด 10 อันดับ
Offer	คือ ราคาขายที่ดีที่สุด 10 อันดับ
Volume (Offer)	คือ ปริมาณการเสนอขายที่ดีที่สุด 10 อันดับ

แสดงข่าวที่เกี่ยวข้องกับหลักทรัพย์ตัวที่สนใจ สามารถดูข่าวเกี่ยวกับหลักทรัพย์ที่มีอยู่ในพอร์ตได้ทั้งหมดอีกด้วย โดยที่ไม่ต้องเสียเวลาคัดค้นหาทีละตัว และยังสามารถดูข่าวของหลักทรัพย์ที่ใส่ไว้ในหน้า My List ที่เมนู Favorite ได้อีกด้วย

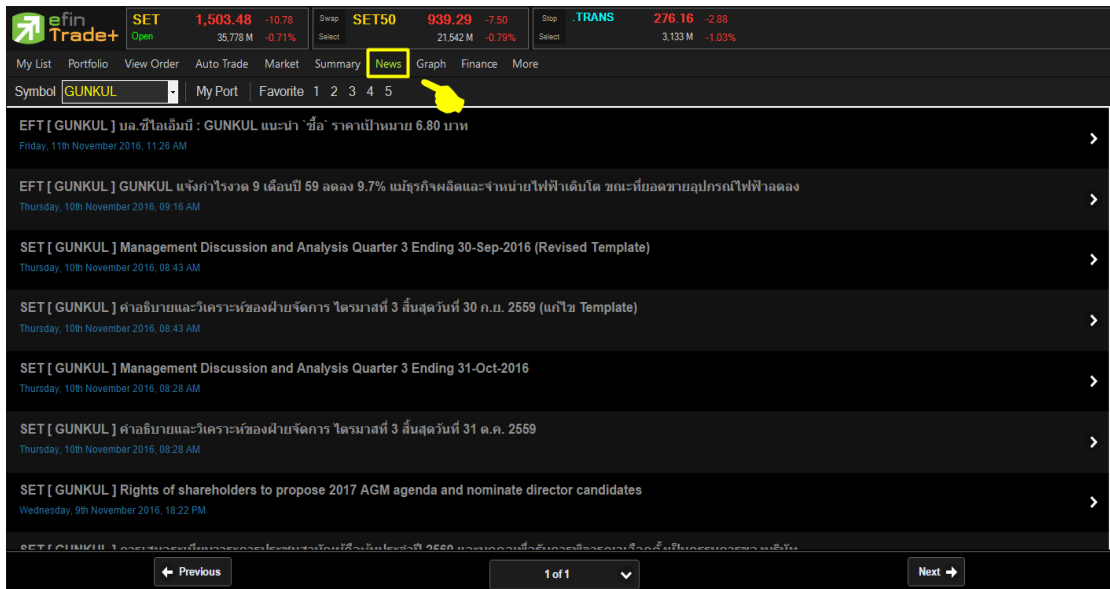

วิธีการอ่านข่าว

ให้กดไปที่หัวข้อข่าวที่สนใจ 1 ครั้ง จากนั้นจะเปิดเนื้อหาข่าวขึ้นมาให้

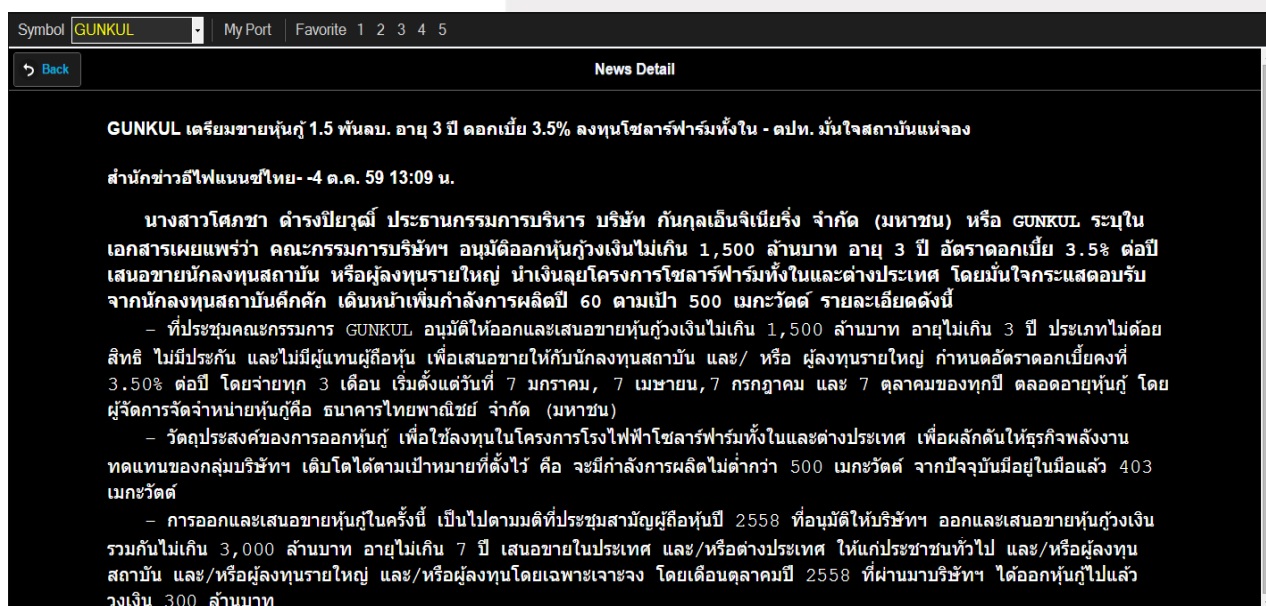

สามารถกดปุ่ม Back เพื่อย้อนกลับไปยังหน้าข่าว

Graph

ใช้สำหรับดูราคาของหลักทรัพย์ตัวที่สนใจในลักษณะของกราฟ สามารถใส่ Indicator เพื่อช่วยในการวิเคราะห์เพิ่มเติมได้กว่า 60 ตัว ซึ่งเครื่องมือตัวนี้เป็นเครื่องมือที่ทางโปรแกรม efinTrade Plus ร่วมกับบริษัทในเครือ นำเอาเครื่องมือที่ช่วยในการวิเคราะห์ข้อมูลตลาดและข้อมูลหลักทรัพย์ เพื่อให้นักลงทุนได้นำข้อมูลดังกล่าวมาช่วยในการตัดสินใจซื้อ-ขายหลักทรัพย์

- PS สำหรับเปลี่ยนการแสดงผลของแท่งเทียน
- Indicator สำหรับใส่เครื่องมือทางด้านเทคนิค
- Draw สำหรับใส่เครื่องมือที่เกี่ยวกับการวาด
- Period สำหรับเปลี่ยนช่วงเวลาบนกราฟ

ใช้สำหรับดูงบการเงินอย่างย่อ สามารถดูย้อนหลังได้ 3 ปี หากว่าปีนั้นๆ ยังไม่ครบปี จะแสดงข้อมูลถึง Quarter ล่าสุด

	2014	2015	9M16
Asset(M฿)	7,259.20	18,815.26	22,714.12
Liability(M฿)	3,899.50	10,225.03	12,862.69
Equity(M฿)	3,357.12	8,063.38	9,226.99
D/E Ratio	1.16	1.27	1.39
ROA(%)	11.53	7.09	4.12
ROE(%)	17.57	12.00	6.09
Revenue(M฿)	3,330.83	4,870.70	2,392.41
Net Profit(M฿)	545.27	685.14	393.13
Net Margin(%)	16.37	14.07	16.43
EPS(Baht)	0.62	0.59	0.06
P/E	45.97	36.80	93.11
P/BV	7.48	3.44	3.26

รายละเอียดของหน้าจอ Finance

Asset (M฿)	สินทรัพย์
Liabilities (M฿)	หนี้สิน
Equity (M฿)	ส่วนของผู้ถือหลักทรัพย์
Debt Equity Ratio	สัดส่วนหนี้สินต่อทุน
ROA (%)	เปอร์เซ็นต์ผลตอบแทนของสินทรัพย์
ROE (%)	เปอร์เซ็นต์ผลตอบแทนของส่วนผู้ถือหลักทรัพย์
Revenue (M฿)	รายได้
Net Profit (M฿)	กำไรสุทธิ
Net Profit Margin (%)	กำไรคิดเป็นกี่เปอร์เซ็นต์ของรายได้
EPS (Baht)	กำไรต่อหลักทรัพย์
P/E	ราคาหลักทรัพย์คิดเป็นกี่เท่าของกำไรต่อหลักทรัพย์
P/BV	ราคาหลักทรัพย์เป็นกี่เท่าของมูลค่าทางบัญชี

เมนู More เพื่อเลือกดูเมนูต่างๆเพิ่มเติม มีให้เลือกใช้งานอีก 2 เมนู ได้แก่ SET News และ Batch Order

SET News

แสดงข่าวจากหน้า website set.or.th

Batch Order

เป็นหน้าจอสำหรับเตรียมการคำสั่งซื้อขายไว้ล่วงหน้า ลูกค้าสามารถส่งคำสั่งเตรียมไว้ได้ 50 คำสั่งต่อ 1 หน้าจอ โดยจะสามารถส่งคำสั่งทั้งหมดได้โดยกดปุ่ม Confirm ครั้งเดียว

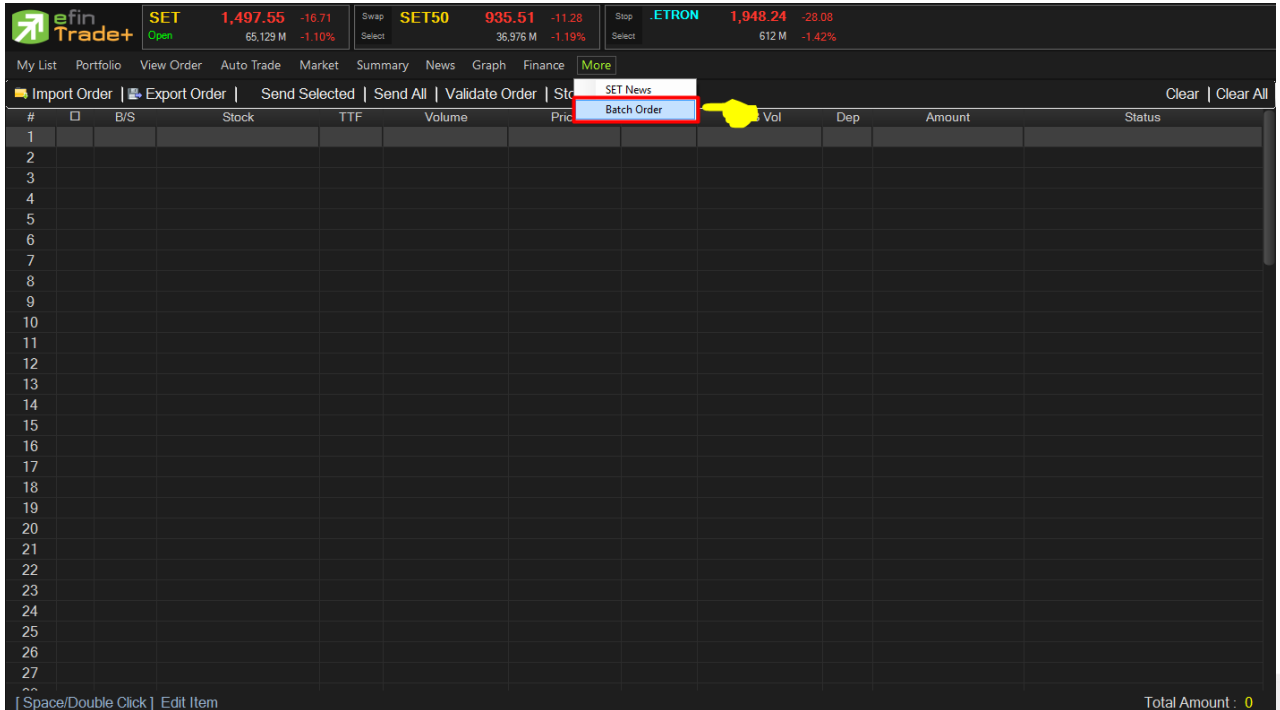

วิธีการใช้งาน

คลิกที่ปุ่ม More เลือก Batch Order จะเข้าสู่หน้าจอ ดังรูป

1. กดปุ่ม **Import Order** “Import Order” จะเป็นการนำไฟล์ .CSV เข้าไปยังโปรแกรม efin Trade
2. สามารถเตรียมคำสั่งได้สูงสุด 50 คำสั่ง
3. ปุ่ม **Export Order** “Export Order” จะเป็นการส่งออกไฟล์ .CSV
4. สามารถแก้ไขเปลี่ยนแปลงข้อมูลได้โดยดับเบิลคลิกที่แถวที่ต้องการแก้ไข
5. ปุ่ม **Validate Order** “Validate Order” เป็นการตรวจสอบคำสั่งเบื้องต้นก่อนว่าคำสั่งถูกต้องหรือไม่ (แต่จะยังไม่ส่งคำสั่ง) โดยจะทำการตรวจสอบ ดังนี้
 - ตรวจสอบ Ceiling, Floor
 - ตรวจสอบ Spread
 - ตรวจสอบ Side
 - ตรวจสอบ Symbol
 - ตรวจสอบ Volume มากกว่า 0
 - ตรวจสอบ TTF (ต้องเป็น “ ”, 2 เท่านั้น)
 - ตรวจสอบ Condition (ต้องเป็น “ ”, IOC, FOK เท่านั้น)

6. ปุ่ม **Stop** “Stop” จะเป็นการหยุดส่งชุดคำสั่งหมด
7. ปุ่ม **Send All** “Send All” จะเป็นการส่งคำสั่งทั้งหมดไปยังตลาดฯ
8. ปุ่ม **Send Selected** “Send Selected” จะเป็นการส่งคำสั่งเฉพาะคำสั่งที่เลือกส่งไปยังตลาดฯ
9. ปุ่ม **Clear** “Clear” จะเป็นการลบคำสั่งที่ Curser อยู่ (ลบได้ครั้งละ 1 คำสั่ง)
10. ปุ่ม **Clear All** “Clear All” จะเป็นการลบคำสั่งทั้งหมด

ความหมายของแต่ละ Field

B/S (Buy /Sell)	: Side ที่ต้องการส่งคำสั่ง “B” = ซื้อ, “S” = ขาย
Symbol	: ชื่อหลักทรัพย์ที่ต้องการส่งคำสั่ง
TTF (Trustee ID)	: เป็นการส่งคำสั่งกองทุนประเภท NVDR order
Volume	: ปริมาณที่ต้องการส่งคำสั่ง
Price	: ราคาต่อหน่วยของหลักทรัพย์ที่เสนอซื้อหรือขาย จะต้องอยู่ใน ช่วง Floor กับ Ceiling นอกจากนี้ยังมีราคาที่เป็น

ATO (At the Open price) = สำหรับช่วง Market Status Start Up, Pre-Open, Intermission

ATC (At the Close price) = สำหรับช่วง Market Status Pre-Close

MO (Market Price) = สำหรับช่วง Market Status Status Start Up, Pre-Open, Open, Intermission ML

(Market Price) = สำหรับช่วง Market Status Open

***** การระบุราคาโดยใส่ทศนิยม จะต้องระบุทศนิยม 2 ตำแหน่งเสมอ เช่น ราคา 12.4 บาท ให้ระบุเป็น 12.40**

Iceberg	: จำนวนหลักทรัพย์ที่ออกแสดงในตลาด
Cond (Condition)	: คำสั่งพิเศษที่ระบุมากับคำสั่งซื้อ/ขาย
Dep (Deposit)	: คำสั่งขายเท่านั้นจะสามารถส่งหลักทรัพย์ แบบ Deposit ได้
Amount	: จะบอกมูลค่าการซื้อขายของแต่ละคำสั่ง (Volume * Price)
Status	: เมื่อส่งคำสั่งเสร็จจะมีสถานะแจ้งว่าสำเร็จหรือไม่

กล่องส่งคำสั่งซื้อขาย (Bar Trade)

กล่องส่งคำสั่งซื้อ/ขายในโปรแกรม efin Trade Plus จะมีให้เลือกถึง 3 แบบ ผู้ใช้งานสามารถเลือกแบบที่ถนัดหรือคุ้นเคย เพียงแค่คลิกปุ่มด้านขวาล่าง 1-2 และ MM ครั้งเดียวโปรแกรมจะทำการใช้งานไว้ เมื่อเปิดโปรแกรมครั้งต่อไป โปรแกรมจะกำหนดเป็นแบบครั้งล่าสุดที่ได้ใช้งานไว้

สามารถส่งคำสั่งซื้อขายได้ทุกหน้าจอโดยการกด Hotkey ดังนี้

- [NumLock] จะเป็นการส่งซื้อ Buy Order
- [-] จะเป็นการส่งคำสั่ง Sell Order
- [/] จะเป็นการส่งคำสั่ง Short Order
- [*] จะเป็นการส่งคำสั่ง Cover Order

แบบที่ 1 : efin Trade Style

Side = Buy

Side = Sell

Side = Short

Side = Cover

รายละเอียดและความหมาย

Side	คือ ฝ่ายของคำสั่ง B = Buy, S = Sell, H = Short Sell, C = Cover Short Sell
Symbol	คือ ชื่อย่อของหลักทรัพย์
NVDR	คือ คำสั่งซื้อ/ขายแบบ NVDR order
Volume	คือ ปริมาณหลักทรัพย์ที่จะซื้อ / ขายของคำสั่ง <ul style="list-style-type: none"> ใส่จำนวนเต็ม lot เมื่อต้องการส่งคำสั่งบนกระดานหลัก (1 board lot เท่ากับ 100 หุ้น

- ใส่จำนวนไม่เต็ม 1 board lot (1- 99) เมื่อต้องการส่งคำสั่งบนกระดาน Odd lot
- ไม่รองรับการใส่ mix lot เช่น ส่งคำสั่งด้วยจำนวน 150

Time คือ จำนวนครั้งที่ต้องการส่งคำสั่งซื้อ/ขาย

Price คือ ราคาต่อหน่วยของหลักทรัพย์ที่เสนอซื้อหรือขายจะต้องอยู่ในช่วง Floor กับ Ceiling นอกจากนี้ยังมีราคาที่เป็น “ ” = สำหรับกรอกราคา limit price

ATO (At the Open price) = สำหรับช่วง Market Status Start Up, Pre-Open, Intermission

ATC (At the Close price) = สำหรับช่วง Market Status Pre-Close

MO (Market Order) = สำหรับช่วง Market Status Status Start Up, Pre-Open, Open, Intermission

ML (Market to Limit Order) = สำหรับช่วง Market Status Open

*** การระบุราคาโดยใส่ทศนิยม จะต้องระบุทศนิยม 2 ตำแหน่งเสมอ เช่น ราคา 12.4 บาท ระบุเป็น 12.40

Iceberg คือ จำนวนหลักทรัพย์ที่จะแสดงในตลาด

Validity คือ เงื่อนไขที่ใช้ในการส่งคำสั่ง

1. Validity: DAY

หมายถึง คำสั่งซื้อ/ขายจะหมดอายุภายในวันที่ส่งคำสั่ง หากไม่ได้รับการจับคู่จะถูกลบเลิกคำสั่ง

2. Validity: DATE

หมายถึง การระบุวันหมดอายุของคำสั่งซื้อ/ขาย แต่ไม่เกิน 30 วัน

3. Validity: CANCEL

หมายถึง เมื่อส่งคำสั่งซื้อ/ขายแล้ว หากไม่เกิดการจับคู่ คำสั่งซื้อ/ขายนั้นจะตั้งรอรจนถึงวันที่ 30 โดยนับวันที่ส่งคำสั่งซื้อ/ขายเป็นวันที่ 1

4. Validity: IOC (Immediate or Cancel)

หมายถึง เมื่อส่งคำสั่งซื้อ/ขายแล้ว คำสั่งนั้นจะต้องจับคู่ได้ทันทีที่ไปถึงตลาดฯ โดยอาจจะจับคู่ได้เพียงบางส่วนหรือทั้งหมดก็ได้ และส่วนที่ไม่สามารถจับคู่ได้จะถูกลบเลิกทันที

5. Validity: FOK (Fill Or Kill)

หมายถึง เมื่อส่งคำสั่งซื้อ/ขายแล้ว คำสั่งนั้นจะต้องจับคู่ได้ทั้งหมดทันทีที่ไปถึงตลาดฯ โดยผลของการจับคู่จะเกิดรายการซื้อ/ขาย (Deal) ที่รายการก็ได้ แต่ถ้าหากคำสั่งซื้อ/ขายนั้นไม่สามารถจับคู่ได้ทันทีที่ไปถึงตลาดฯ คำสั่งซื้อ/ขายนั้นจะถูกลบเลิกทั้งหมดทันที

Send คือ ปุ่มส่งคำสั่งซื้อ/ขาย

Account คือ บัญชีลูกค้า

Buy Limit คือ วงเงินเครดิตสำหรับลูกค้าที่สามารถทำการซื้อหลักทรัพย์ได้
 Orderbook State คือ State ของหุ้น

แบบที่ 2 : Quick Trade Style

กล่องส่งคำสั่งซื้อ/ขายแบบใช้ง่าย สะดวกในการกรอกข้อมูล

Side = Buy

Side = Sell

Side = Short (สำหรับบัญชี Credit Balance)

Side = Cover (สำหรับบัญชี Credit Balance)

รายละเอียดและความหมาย

Side	คือ ฝ่ายของคำสั่ง B = Buy, S = Sell
Symbol	คือ ชื่อย่อของหลักทรัพย์
Volume	คือ ปริมาณหลักทรัพย์ที่จะซื้อ / ขายของคำสั่ง <ul style="list-style-type: none"> ▪ ใส่จำนวนเต็ม lot เมื่อต้องการส่งคำสั่งบนกระดานหลัก (1 board lot เท่ากับ 100 หุ้น ▪ ใส่จำนวนไม่เต็ม 1 board lot (1- 99) เมื่อต้องการส่งคำสั่งบนกระดาน Odd lot ▪ ไม่รองรับการใส่ mix lot เช่น ส่งคำสั่งด้วยจำนวน 150
Price	คือ ราคาต่อหน่วยของหลักทรัพย์ที่เสนอซื้อหรือขายจะต้องอยู่ในช่วง Floor กับ Ceiling นอกจากนี้ยังมีราคาที่เป็น <ul style="list-style-type: none"> “ ” = สำหรับกรอกราคา limit price ATO (At the Open price) = สำหรับช่วง Market Status Start Up, Pre-Open, Intermission ATC (At the Close price) = สำหรับช่วง Market Status Pre-Close

MO (Market Order) = สำหรับช่วง Market Status Status Start Up, Pre-Open, Open, Intermission

ML (Market to Limit Order) = สำหรับช่วง Market Status Open

*** การระบุราคาโดยใส่ทศนิยม จะต้องระบุทศนิยม 2 ตำแหน่งเสมอ เช่น ราคา 12.4 บาท ระบุเป็น 12.40

Send	คือ ปุ่มส่งคำสั่งซื้อ/ขาย
Clear	คือ ปุ่มเคลียร์คำสั่งซื้อ/ขาย
Account	คือ บัญชีลูกค้ำ
Buy Limit	คือ วงเงินเครดิตสำหรับลูกค้าที่สามารถทำการซื้อหลักทรัพย์ได้
Orderbook State	คือ State ของหุ้น

แบบที่ 3 : Trade Style MM

Money Management เป็นหลักการในการใช้บริหารจัดการเงินทุน เพื่อช่วยควบคุมความเสี่ยงในการซื้อหลักทรัพย์แต่ละครั้ง โดยระบบนี้จะคำนวณจำนวนหลักทรัพย์ที่เหมาะสมตามความเสี่ยง (% Give up) ที่นักลงทุนกำหนดขึ้นเอง ทำให้นักลงทุนมีความปลอดภัยในการลงทุนสูงขึ้น

Side = Buy

Side = Short (สำหรับบัญชี Credit Balance)

Buy	คือ ปุ่มส่งคำสั่งซื้อ
Short	คือ ปุ่มส่งคำสั่ง Short
Symbol	คือ ชื่อย่อของหลักทรัพย์ ซึ่งระบบจะมีตัวช่วย Auto Fill Symbol ทำให้สะดวกมากขึ้น
Price	คือ ราคาต่อหน่วยของหลักทรัพย์ที่เสนอซื้อหรือ Short จะต้องอยู่ใน ช่วง Floor กับ Ceiling กรณี Short ราคาของหลักทรัพย์ต้องไม่ต่ำกว่าราคาซื้อขายล่าสุด
Stop Price	คือ ราคาที่ต้องการขายตัดขาดทุน (ใช้ตั้งเงื่อนไขสำหรับ Auto Trade Order)
%Give up	คือ % ที่นักลงทุนยินยอมขาดทุนได้
Volume	คือ ปริมาณหลักทรัพย์ที่ทำการซื้อ (ระบบจะคำนวณให้โดยอัตโนมัติ)
Loss (Baht)	คือ จำนวนเงินที่ขาดทุน (ระบบจะคำนวณให้โดยอัตโนมัติ)
	*** การระบุราคาโดยใส่ทศนิยม จะต้องระบุทศนิยม 2 ตำแหน่งเสมอ เช่น ราคา 12.4 บาท ต้องระบุเป็น 12.40
Volume	คือ จำนวนหลักทรัพย์ที่ต้องการจะส่งคำสั่งซื้อ/ขาย
Pin	คือ รหัสในการส่งคำสั่ง

Send คือ ปุ่มส่งคำสั่ง
Clear คือ ปุ่มในการ Clear ข้อมูลต่างๆ ที่ใส่ไว้

Side= Sell

กรอกราคาลงในช่อง Price จากนั้นกรอกสัดส่วนจำนวนหลักทรัพย์ที่ต้องการขายแบบคิดเป็น % เช่น ต้องการขาย 50% ของหลักทรัพย์ตัวนั้น ระบบจะคำนวณ Volume ออกมาให้โดยอัตโนมัติ จากนั้นกรอก Pin code แล้วส่งคำสั่งได้ทันที

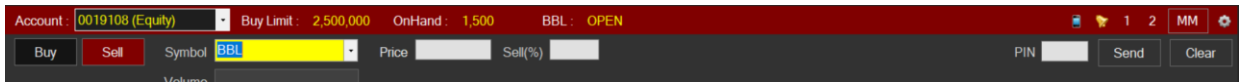

Side= Cover (สำหรับบัญชี Credit Balance)

กรอกราคาลงในช่อง Price จากนั้นกรอกสัดส่วนจำนวนหลักทรัพย์ที่ต้องการ Cover แบบคิดเป็น % เช่น ต้องการ Cover 50% ของหลักทรัพย์ตัวนั้น ระบบจะคำนวณ Volume ออกมาให้โดยอัตโนมัติ จากนั้นกรอก Pin code แล้วส่งคำสั่งได้ทันที

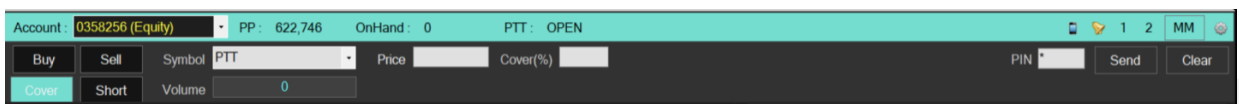

การใช้งาน

1. กรณีซื้อ ต้องใส่ค่า Price, Stop Price, %Give Up ให้ครบทั้ง 3 ค่า ระบบจึงจะคำนวณ Volume และ Loss (Baht) ออกมาให้โดยอัตโนมัติ

วิธีการคำนวณ

กรณีสั่งซื้อ BBL ที่ราคา 180 บาท, Stop Price = 174 บาท, ใส่ %Give Up = 1% ระบบจะมีการคำนวณดังนี้ หาก Account นี้มี Equity เท่ากับ 500,000

$$\frac{(Equity \times \%Give Up)}{100} = X$$

เมื่อแทนค่า X จะเท่ากับ 5,000

$$Volume = \frac{X}{Price - Stop Price}$$

จะได้ Volume ที่ต้องซื้อเท่ากับ 800 (ตัดหลักสิบออก)

$$Loss (Baht) = Volume \times (Price - Stop Price)$$

จะได้ Loss (Baht) = 4,800 บาท

2. กรณี Short ต้องใส่ค่า Price, Stop Price, %Give Up ให้ครบทั้ง 3 ค่า ระบบจึงจะคำนวณ Volume และ Loss (Baht) ออกมาให้โดยอัตโนมัติ

วิธีการคำนวณ

กรณีสั้น Short BBL ที่ราคา 174 บาท, Stop Price = 180 บาท, ใส่ %Give Up = 1% ระบบจะมีการคำนวณดังนี้
หาก Account นี้มี Equity เท่ากับ 500,000

$$\frac{(Equity \times \%Give Up)}{100} = X$$

เมื่อแทนค่า X จะเท่ากับ 5,000

$$Volume = \frac{X}{Stop Price - Price}$$

จะได้ Volume ที่ต้องซื้อเท่ากับ 800 (ตัดหลักสิบออก)

$$Loss (Baht) = Volume \times (Stop Price - Price)$$

จะได้ Loss (Baht) = 4,800 บาท

หมายเหตุ

- รองรับการส่งคำสั่งซื้อและขาย สำหรับบัญชี Cash / Cash Balance
- รองรับการส่งคำสั่งซื้อ, ขาย, Short และ Cover สำหรับบัญชี Credit Balance

Order Transaction

การแสดงผลคำสั่งซื้อ/ขายหลักทรัพย์ทั้งหมดที่เกิดขึ้น

Order#	B/S	Symbol	Volume	Price	Matched	Iceberg	ST	Time	QT
12000067	C	BBL	100	202	100		M	15:50:24	Y
12000066	C	BBL	100	198	100		M	15:50:21	Y
12000065	C	BBL	100	199	100		M	15:50:18	Y
12000064	C	BBL	100	201	100		M	15:50:13	Y
12000063	C	BBL	100	201	100		M	15:50:08	Y
12000062	H	BBL	100	200	100		M	15:49:39	Y

ส่วนของการค้นหารายการ (Search)

รองรับการค้นหารายการได้จากเงื่อนไข ดังนี้

Status	สถานะของคำสั่ง
Symbol	ชื่อย่อหลักทรัพย์
Price	ราคาหลักทรัพย์
Side	ด้านการซื้อ/ขาย

ปุ่มการใช้งาน

Edit	คือ ปุ่มแก้ไขคำสั่งซื้อ/ขาย
History	คือ ปุ่มเรียกดูประวัติการแก้ไขคำสั่ง
Cancel	คือ ปุ่มยกเลิกคำสั่ง

รายละเอียดและความหมาย

Order Number	คือ หมายเลขของ Order ที่ส่งไป
B/S	คือ ฝ่ายของคำสั่ง B = คำสั่งซื้อ S = คำสั่งขาย H = คำสั่ง Short C = คำสั่ง Cover
Symbol	คือ ชื่อย่อของหลักทรัพย์ " " คำสั่งซื้อ/ขายหลักทรัพย์ปกติ "2" คำสั่งซื้อ/ขายของนักลงทุนทั่วไปแบบ NVDR order
Volume	คือ ปริมาณหลักทรัพย์ที่จะซื้อ/ขายของคำสั่ง
Price	คือ ราคาของหลักทรัพย์ที่จะซื้อ/ขายของคำสั่ง
Matched	คือ จำนวนที่จับคู่ได้
Iceberg	คือ จำนวนหลักทรัพย์ที่ออกแสดงในตลาด

ST คือ สถานะของคำสั่ง
Time คือ เวลาที่ทำการส่งคำสั่งซื้อ/ขาย
QT คือ ป้ายบอกว่าคำสั่งส่งถึงตลาดฯ และได้รับการยืนยันแล้ว
(ถ้าไม่ได้ค่า Y เป็นช่องว่างเปล่า อาจหมายถึงคำสั่งยังไม่ไปตลาดเช่นส่งช่วง Start หรือ หมายถึงยังไม่ได้การยืนยัน

Short Sell / Cover Short Sell Order (คำสั่งขายแบบ SBL)

การทำสัญญาซื้อขายระหว่างผู้ยืมฝ่ายหนึ่งกับผู้ยืมอีกฝ่ายหนึ่ง โดยผู้ให้ยืมตกลงโอนหลักทรัพย์ให้แก่ผู้ยืม ณ วันที่ตกลง และผู้ยืมตกลงว่าจะโอนหลักทรัพย์ที่ยืมคืนให้กับผู้ยืมเมื่อถึงวันครบกำหนดสัญญา

การส่งคำสั่ง Side H หรือ C จะมีการตรวจสอบดังนี้

1. Side = H → ตรวจสอบ Type ของหลักทรัพย์ว่าเป็นการยืม (B = Borrow)
 - ก่อน Match
 - หักหลักทรัพย์ใน Position type B ถ้าหาก Position Type B ไม่เพียงพอ จะไม่อนุญาตให้ส่งคำสั่ง
 - ลูกค้ำ Cash และ Credit balance หักวงเงิน Buy Limit และ EE เหมือน Side = B
 - หลัง Match
 - เพิ่มหลักทรัพย์ใน Position Type = S
2. Side = C → ตรวจสอบ Type ของหลักทรัพย์ว่าเป็นการ Short (S = Short Position)
 - ก่อน Match
 - หักหลักทรัพย์ใน Position Type S ถ้าหาก Position Type S ไม่เพียงพอ จะไม่อนุญาตให้ส่งคำสั่ง (ทั้งลูกค้ำ Cash และ Credit Balance)
 - หลัง Match
 - เพิ่มหลักทรัพย์ใน Position Type B
 - ลูกค้ำ Cash และ Credit balance คืนวงเงิน Buy Limit และ EE เหมือน Side = S แต่คิดมูลค่าของ Order ดังนี้ $Order\ Value = (AvgPrice\ PositionTypeS * 2) - Matched\ Price$

Options (การตั้งค่าต่างๆ)

เป็นการตั้งค่าการใช้งานของโปรแกรม efin Trade Plus ซึ่งประกอบด้วยเมนูดังต่อไปนี้

- 1) เมนู View Order
- 2) เมนู General
- 3) เมนู View Order
- 4) เมนู HotKey
- 5) เมนู Connection
- 6) เมนู Error

คลิกที่ปุ่มเมนู Options  ด้านขวามือของหน้าจอ จะเข้าสู่หน้าจอ Setting ดังรูป

General

เป็นเมนูสำหรับการตั้งค่า ต่างๆ ของ Program efin Trade

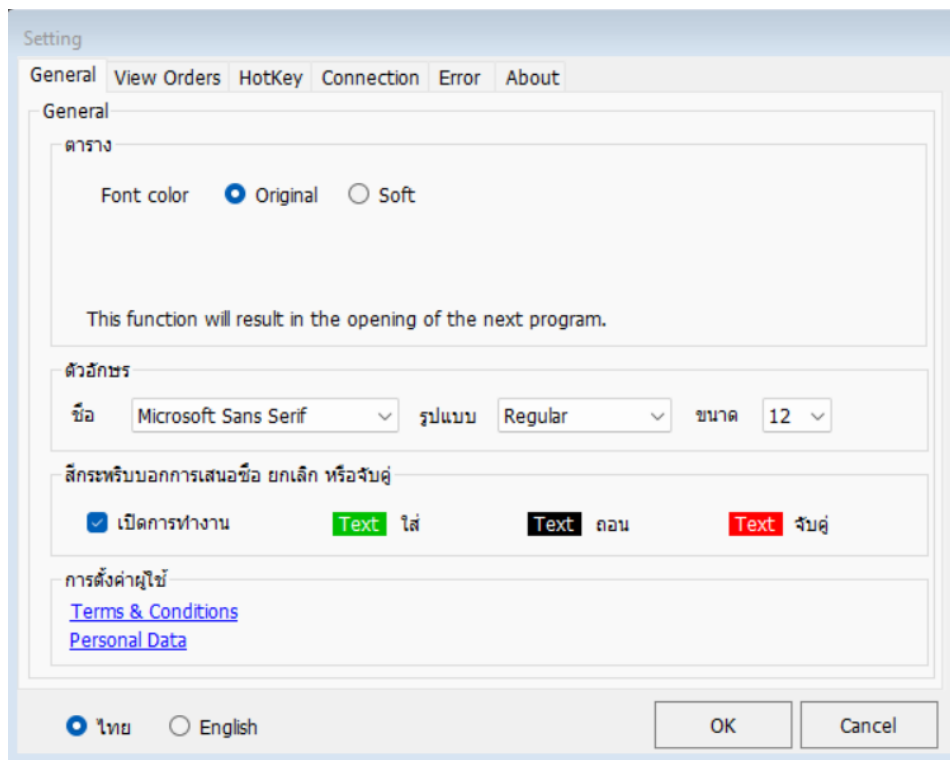

Font Color คือ สีตัวอักษร

- Original สีของตัวอักษรจะเป็นแบบเดิมของ efin Trade
- Soft สีของตัวอักษรจะเป็นแนวสบายตา Pastel

หมายเหตุ การตั้งค่า Font Color เมื่อตั้งค่าแล้วให้ LogOut ออกจากโปรแกรมแล้ว Login เข้าใหม่เพื่อให้ได้ค่าที่สมบูรณ์

ตัวอักษร คือ การตั้งค่า Font และ size สำหรับในส่วนการสร้างหน้าจอ Templates ใหม่

สีกระพริบบอกการเสนอซื้อ, ยกเลิกหรือจับคู่ คือ การกำหนดสีในการทำรายการส่งคำสั่งซื้อ/ขาย

- เปิดการทำงาน คือ ไม่ต้องสีกระพริบ ของ Bid/Offer ให้กระพริบสีขาวอย่างเดียว
- เปิดการทำงาน คือ แสดงสีกระพริบของ Bid/Offer

การตั้งค่าผู้ใช้

- Terms & Condition ข้อกำหนดและเงื่อนไข
- Personal Data ข้อมูลส่วนบุคคล

ภาษา คือ การแสดงภาษาที่หน้า Option

- เลือกภาษาไทย ที่หน้าจอ Option จะแสดงเป็นภาษาไทย
- เลือกภาษาอังกฤษที่หน้าจอ Option จะแสดงเป็นภาษาอังกฤษ

View Order

เป็นเมนูสำหรับการตั้งค่าการแสดงผลรายการสูงสุดต่อหน้าของหน้าจอ View Order เพื่อให้สะดวกในการดู Order ของผู้ใช้ โดยผู้ใช้สามารถเลือกได้ว่าต้องการให้หน้าจอ View Order สามารถแสดง Order ได้กี่รายการ เช่น ถ้าต้องการให้หน้าจอ View Order แสดง Order ทั้งหมด 200 รายการ ให้เลือกตรงจำนวนรายการสูงสุดต่อหน้าเท่ากับ 200

- เมื่อเลือกรายการสูงสุดแล้ว ให้คลิกที่ปุ่ม 'OK' หน้าจอ View Order จะแสดงรายการสูงสุดแค่ 200 รายการตามที่เลือกไว้
- เมื่อต้องการยกเลิกรายการที่เลือกไว้ ให้คลิกที่ปุ่ม 'Cancel' รายการที่เลือกไว้จะไม่ทำงาน หน้าจอ View Order จะแสดงรายการอย่างเดิมก่อนหน้าทีเลือกไว้

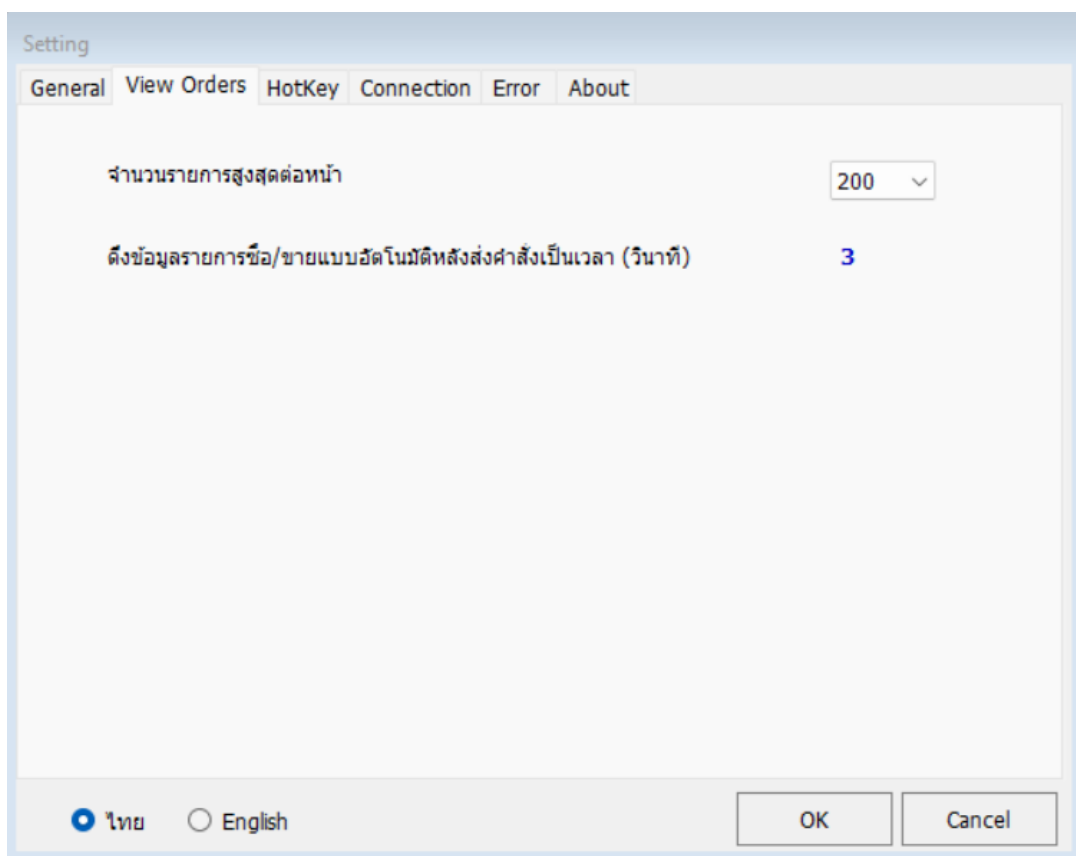

Hotkey

เป็นเมนูสำหรับการตั้งค่าการ Hotkey ของเมนูต่างๆ ประกอบด้วยเมนูดังต่อไปนี้

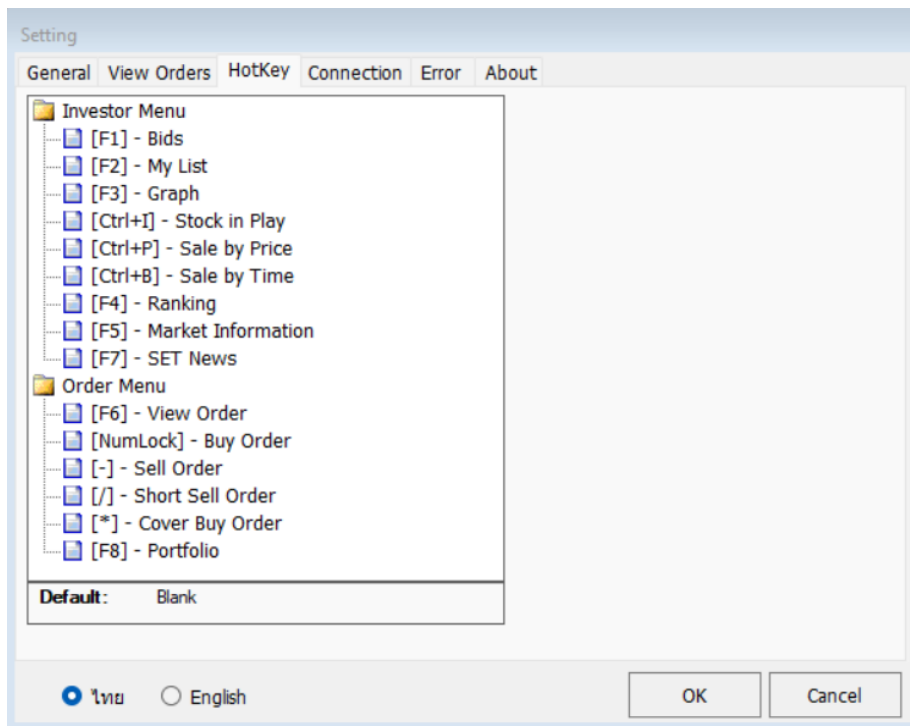

Connection

เป็นเมนูสำหรับการตั้งค่าการณิโปรแกรมไม่สเถียร สามารถเปลี่ยนเป็น PUSH หรือ PULL

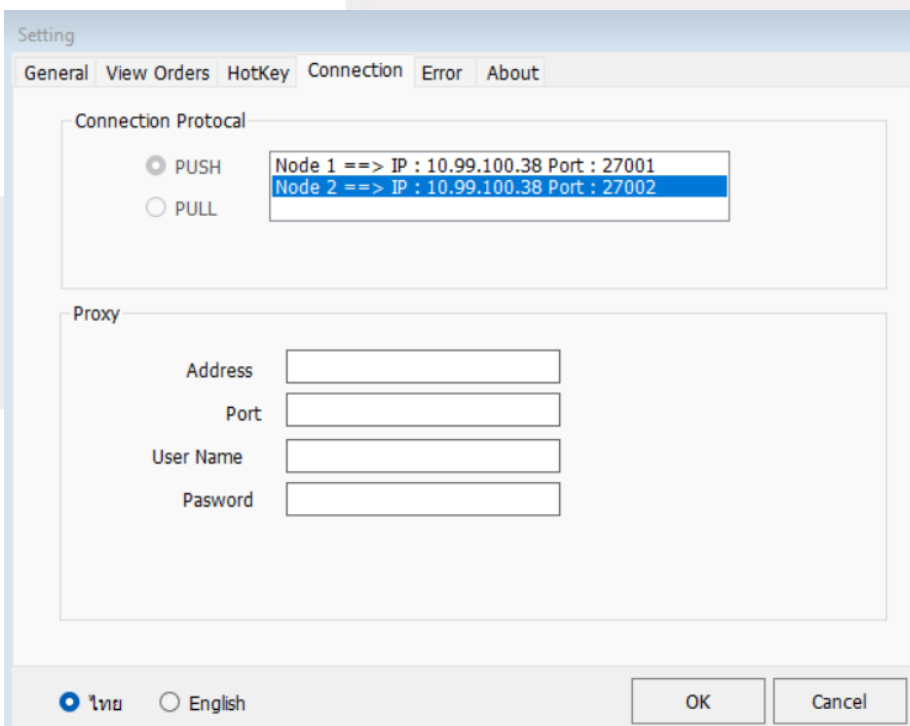

Error

เป็นเมนูสำหรับการตั้งค่าการแสดงผลรายการข้อผิดพลาดต่างๆ

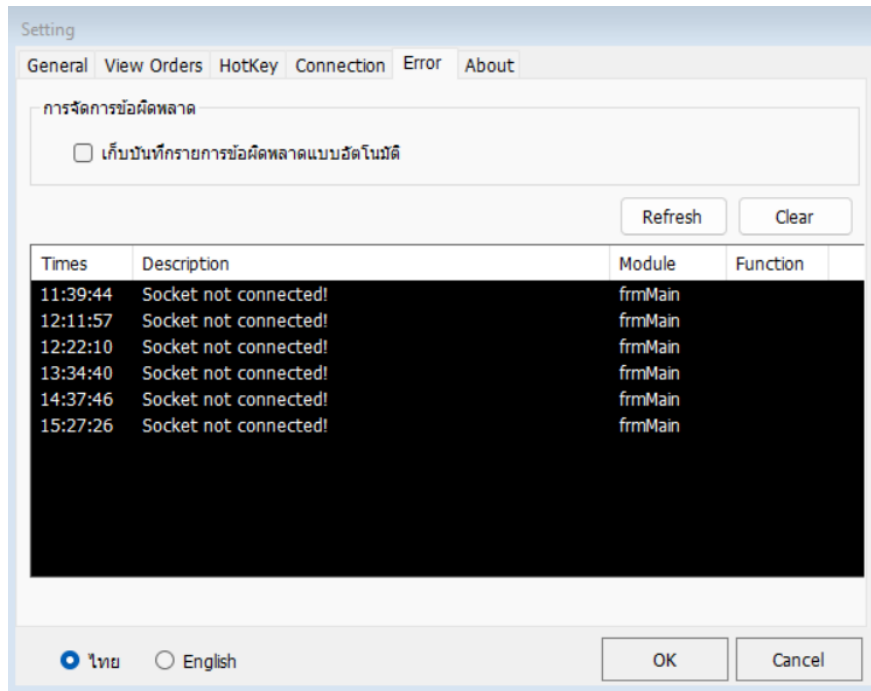

About

เป็นเมนูสำหรับบอกประวัติการอัปเดตเวอร์ชัน

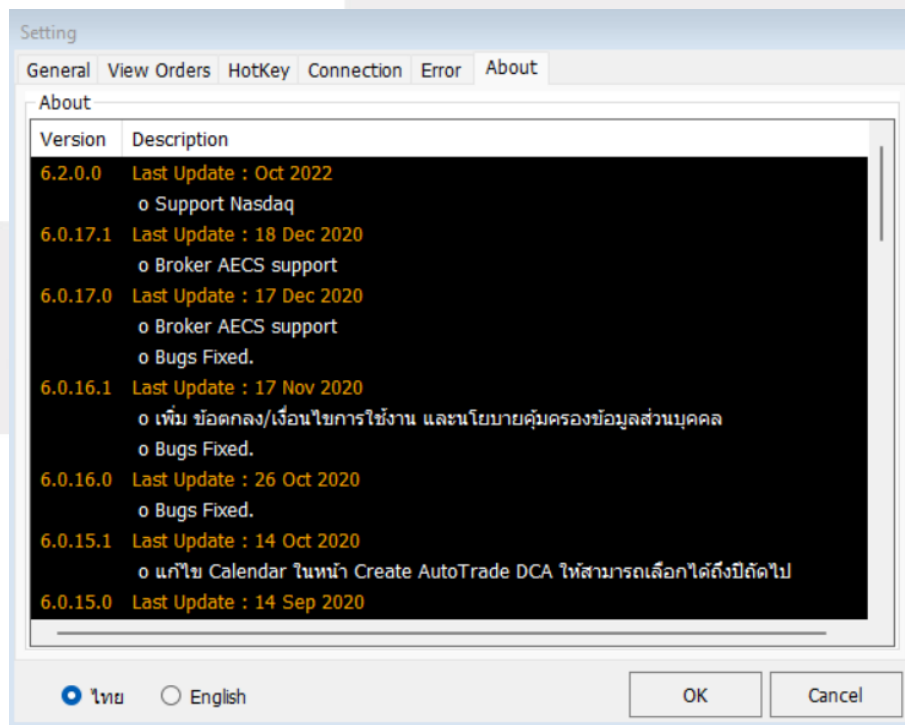

Buy/Sell Option (การตั้งค่าการส่งคำสั่งซื้อขาย)

เป็นปุ่มสำหรับการตั้งค่าของการส่งคำสั่งซื้อ/ขาย ได้แก่ การตั้งค่า PINCODE, Trustee Id และการกำหนดราคาเป็นต้น

คลิกที่ปุ่มเมนู ด้านขวามือของหน้าจอ ดังรูป จะแสดงหน้าจอ Buy/Sell Option

หมายเลข 1 หลังส่งคำสั่งให้คงซื้อหลักทรัพย์ไว้ คือ เมื่อมีการส่งคำสั่งซื้อ/ขายระบบจะจำซื้อหลักทรัพย์ที่ทำการส่งคำสั่งซื้อ/ขายครั้งล่าสุดไว้ทุกครั้ง

- เลือก **หลังส่งคำสั่งให้คงซื้อหลักทรัพย์ไว้** เมื่อมีการส่งคำสั่งซื้อ/ขายระบบจะจำซื้อหลักทรัพย์ที่ทำการส่งคำสั่งซื้อ/ขายครั้งล่าสุดไว้ทุกครั้ง โดยที่ไม่ต้องคีย์หลักทรัพย์นั้นใหม่ทุกครั้ง
- ไม่เลือก **หลังส่งคำสั่งให้คงซื้อหลักทรัพย์ไว้** เมื่อมีการส่งคำสั่งซื้อ/ขายระบบจะไม่จำซื้อหลักทรัพย์ที่ทำการส่งคำสั่งซื้อ/ขายครั้งล่าสุดไว้ จะต้องทำการคีย์ใหม่ทุกครั้ง

หมายเลข 2 ใส่ราคาอัตโนมัติ คือ เมื่อมีการส่งคำสั่งซื้อ/ขายระบบจะทำการใส่ราคาซื้อ/ขายหลักทรัพย์ไว้ให้อัตโนมัติตามที่ใช้ได้กำหนดไว้

- เลือก **ใส่ราคาอัตโนมัติ** เมื่อมีการส่งคำสั่งซื้อ/ขายระบบจะทำการใส่ราคาซื้อ/ขายหลักทรัพย์ไว้ให้ตามที่ใช้ได้กำหนดไว้ โดยที่ไม่ต้องคีย์ราคาซื้อ/ขายหลักทรัพย์นั้นทุกครั้ง
 - เลือก **Last Price** เมื่อมีการส่งคำสั่งซื้อ/ขายระบบจะทำการใส่ราคาซื้อ/ขายหลักทรัพย์ ณ. ที่ราคา Last Price ทุกครั้ง
 - เลือก **Buy -> 1st Offer / Sell -> 1st Bid** เมื่อมีการส่งคำสั่งซื้อ/ขายระบบจะทำการใส่ราคาซื้อหลักทรัพย์ ณ. ที่ราคา Offer ราคาแรก และใส่ราคาขายหลักทรัพย์ ณ. ที่ราคา Bid ราคาแรก
- ไม่เลือก **ใส่ราคาอัตโนมัติ** เมื่อมีการส่งคำสั่งซื้อ/ขายระบบจะไม่ทำการใส่ราคาซื้อ/ขายหลักทรัพย์ไว้ให้ ผู้ใช้จะต้องทำการคีย์ราคาซื้อ/ขายหลักทรัพย์ทุกครั้ง

หมายเลข 3 ใส่ปริมาณซื้อ/ขายอัตโนมัติ คือ เมื่อมีการส่งคำสั่งซื้อ/ขายระบบจะทำการใส่ปริมาณซื้อ/ขายหลักทรัพย์ไว้ให้อัตโนมัติตามที่ใช้ได้กำหนดไว้

- เลือก **ใส่ราคาปริมาณซื้อ/ขายอัตโนมัติ** เมื่อมีการส่งคำสั่งซื้อ/ขายระบบจะทำการใส่ปริมาณซื้อ/ขายหลักทรัพย์ไว้ให้ตามที่ใช้ได้กำหนดไว้ โดยที่ไม่ต้องคีย์ปริมาณซื้อ/ขายหลักทรัพย์นั้นทุกครั้ง

ใส่จำนวน Volume ที่ช่อง เมื่อมีการส่งคำสั่งซื้อ/ขายระบบจะทำการใส่ปริมาณซื้อ/ขายหลักทรัพย์ให้ทุกครั้ง

ใส่จำนวน Nest Step ที่ช่อง การกำหนดจำนวนการเพิ่มและลดของ Volume โดยเมื่อกดลูกศรขึ้น ↑ จำนวน Volume จะเพิ่มขึ้นทีละ 100 และเมื่อกดลูกศรลง ↓ จำนวน Volume จะลดลงทีละ 100
- ไม่เลือก **ใส่ราคาปริมาณซื้อ/ขายอัตโนมัติ** เมื่อมีการส่งคำสั่งซื้อ/ขายระบบจะไม่ทำการใส่ปริมาณซื้อ/ขายหลักทรัพย์ไว้ให้ ผู้ใช้จะต้องทำการคีย์ปริมาณซื้อ/ขายหลักทรัพย์ทุกครั้ง

หมายเลข 4 การบันทึก PINCODE คือ เมื่อมีการส่งคำสั่งซื้อ/ขาย ลูกค้ายจะใส่ Pincode ครั้งแรกครั้งเดียว ครั้งต่อไประบบจะทำการ Save Pincode ให้โดยอัตโนมัติ จนกว่าจะ LogOut ออกจากระบบ

- เลือก บันทึก PINCODE ระบบจะทำการบันทึก Pincode ให้
- ไม่เลือก บันทึก PINCODE ระบบจะไม่ทำการบันทึก Pincode ให้

หมายเลข 5 แสดงการยอมรับเงื่อนไขการใช้งาน Auto Trade

หมายเลข 6 กล่องยืนยันการส่งคำสั่ง

- โฟกัสที่ปุ่ม OK
- โฟกัสที่ปุ่ม Cancel เมื่อมีการแจ้งเตือนราคา

Smart One Click

เป็นเครื่องมือที่ช่วยให้การส่งคำสั่งซื้อ/ขายรวดเร็วมากยิ่งขึ้น โดยสามารถใช้เมาส์คลิกเลือกปริมาณและราคาในการส่งคำสั่งซื้อ/ขาย และกด Enter เพื่อส่งคำสั่งได้ทันที

1. คลิกที่ปุ่มเมนู **S** ด้านขวามือของหน้าจอ ดังรูป จะเข้าสู่หน้าจอ Smart One Click ดังรูป

2. เมื่อต้องการส่งคำสั่งซื้อ/ขาย ให้คีย์ชื่อหลักทรัพย์ที่ช่อง **Symbol PTT**
3. สามารถใส่จำนวน Volume ได้โดยการคลิกเลือกที่ส่วนของ Volume หรือคีย์ที่ช่อง Volume
4. ถ้าต้องการส่งคำสั่งซื้อให้คลิกที่ Column Buy ตรงตำแหน่งราคาที่ต้องการซื้อ
5. ถ้าต้องการส่งคำสั่งขายให้คลิกที่ Column Sell ตรงตำแหน่งราคาที่ต้องการขาย
6. เมื่อคลิกที่ Column Buy หรือ Column Sell จะมีกล่องยืนยันการส่งคำสั่งซื้อ/ขายแสดงขึ้นมา

The 'Order Confirmation' dialog box displays the following information:

- Account : 0358256
- Buy : 'PTT'
- Volume : 100
- Price : 32
- Total Amount : 3,200 (Commission and VAT not included)
- Confirm to send?
- Order Screening :

At the bottom, there is a 'Pin *' field, a 'Save' checkbox, and 'Ok' and 'Cancel' buttons.

- ใส่ PinCode ที่ช่อง Pin *
- เมื่อต้องการส่งคำสั่งซื้อ/ขายให้คลิก **Ok**
- เมื่อต้องการยกเลิกการส่งคำสั่งซื้อ/ขาย ให้คลิก **Cancel**

Trip การใช้งาน Smart one Click

- หากต้องการใช้งานฟังก์ชันนี้ได้ทุกๆ หน้าจอภายในโปรแกรม สามารถทำได้โดย
 - เลือกเมนู Options
 - จากนั้นเลือก Smart Click

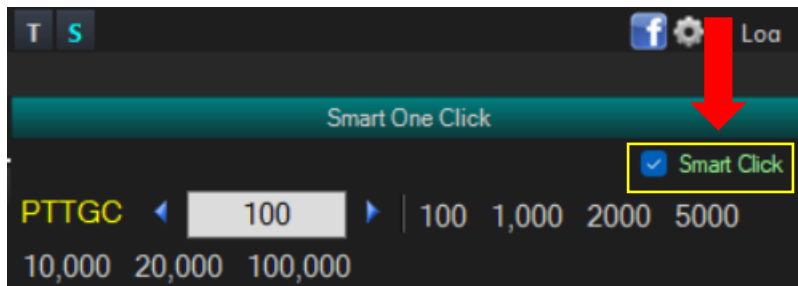

เมื่อตั้งค่าเรียบร้อยแล้วจะสามารถใช้งานเมาส์ที่ Bid/Offer จะส่งคำสั่งซื้อ/ขาย โดยคลิกเมาส์ “ซ้าย” เป็นการส่งคำสั่ง “ซื้อ”
คลิกเมาส์ “ขวา” เป็นการส่งคำสั่ง “ขาย”

Volume	Bid	Offer	Volume
2,552,400	48.50	48.75	58,300
1,004,300	47.75	49	161,100
53,400	47.50	49.25	656,500
199,300	47.25	49.50	660,800
454,300	47	49.75	656,500
455,000	46.75	50	660,800
455,600	46.50	50.25	661,100
455,000	46.25	50.50	656,500
455,600	46	50.75	661,100
455,000	45.75	51	661,100

54.35% 45.65%

Price Alert on PC & Mobile Notification

เป็นการแจ้งเตือนราคาตามเงื่อนไขที่กำหนดไว้ โดยสามารถแสดงผลได้ทั้งบน Computer PC และบนมือถือในระบบ Android, iPhone และ iPad

Price Alert on PC*** ตั้งการแจ้งเตือน 1 หลักทรัพย์สามารถตั้งเงื่อนไขได้มากกว่า 1 เงื่อนไข โดยเงื่อนไขมีอยู่ 2 แบบคือ

- ราคาล่าสุด (Last Sale Price)
- เปอร์เซนต์เปลี่ยนแปลงเมื่อเทียบกับวันก่อนหน้า (%Change Price)

วิธีการใช้งาน

1. คลิกที่รูป  (Price Alert on PC) บริเวณกล่องส่งคำสั่ง
2. กรอกชื่อหลักทรัพย์ที่ต้องการ เลือก Field, Operator, Value
3. กดปุ่ม Update

เมื่อตั้งเงื่อนไขเรียบร้อยแล้ว รายการดังกล่าวจะไปแสดงในกรอบด้านบน จากนั้นเมื่อราคาล่าสุดเปลี่ยนแปลงตามเงื่อนไขแล้ว จะเกิดการแจ้งเตือน

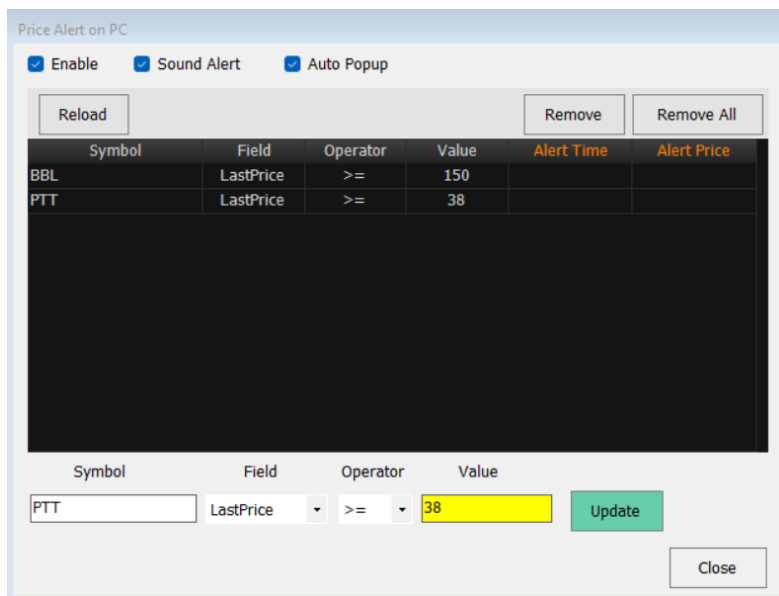

ตัวอย่าง Alert บน PC

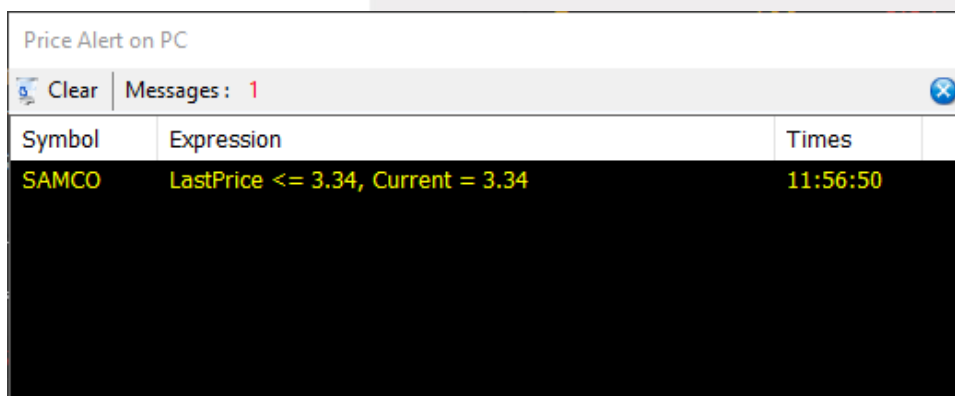

Mobile Notification ตั้งการแจ้งเตือนหลักทรัพย์เพื่อให้ส่ง Notification ไปยังอุปกรณ์ Smartphone

คลิกที่รูป  (Mobile Notification) บริเวณกล่องส่งคำสั่ง

แบ่งออกเป็น 4 หัวข้อได้แก่ Price Alert, Portfolio Alert, Sent Log, Setting

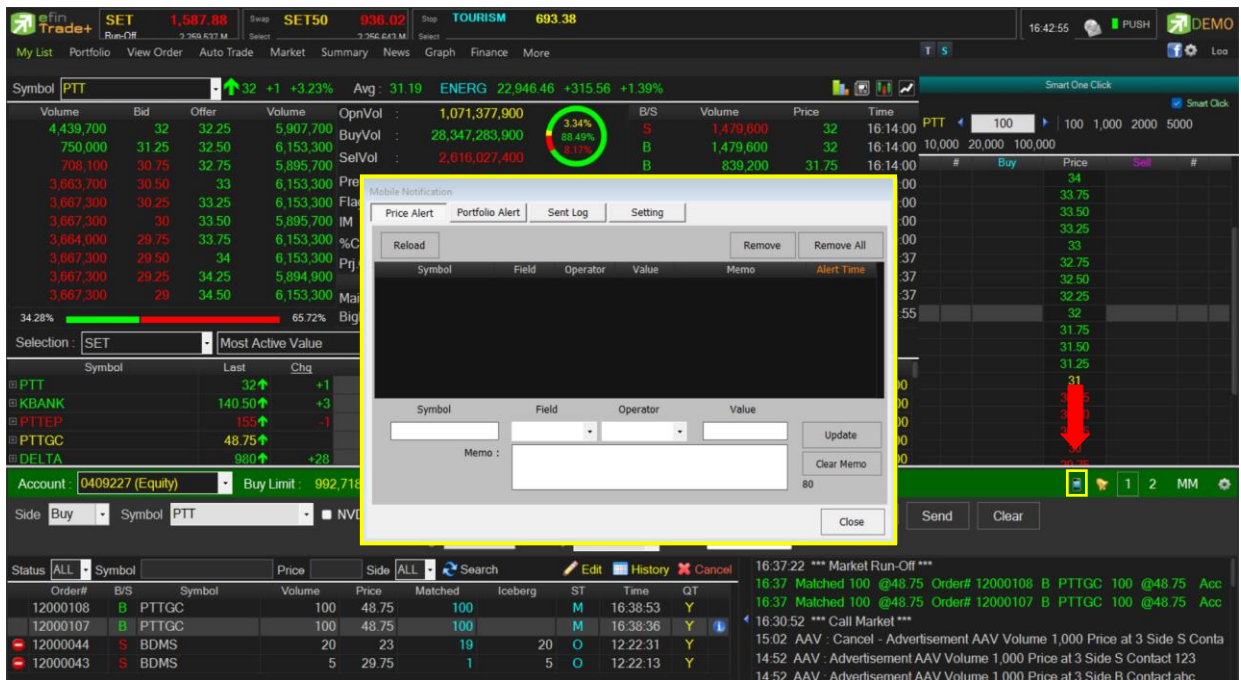

1. Price Alert จะเป็นทำงานลักษณะเดียวกับ Price Alert on PC แต่การแสดงผลจะมาแสดงผลที่มีชื่อแทน กำหนดเงื่อนไขการแจ้งเตือนด้านล่าง สามารถใส่ข้อความสั้นๆ เมื่อเกิดการแจ้งเตือนขึ้นมาจะได้ทราบว่าเป็นการแจ้งเตือนของอะไร เมื่อตั้งเงื่อนไขเสร็จเรียบร้อยแล้ว ให้กดปุ่ม Update รายการดังกล่าวจะไปแสดงด้านบน เมื่อราคาล่าสุดเปลี่ยนแปลงตามเงื่อนไขแล้ว จะเกิดการแจ้งเตือนบนมือของท่านที่เคย Login User นี้มาแล้ว

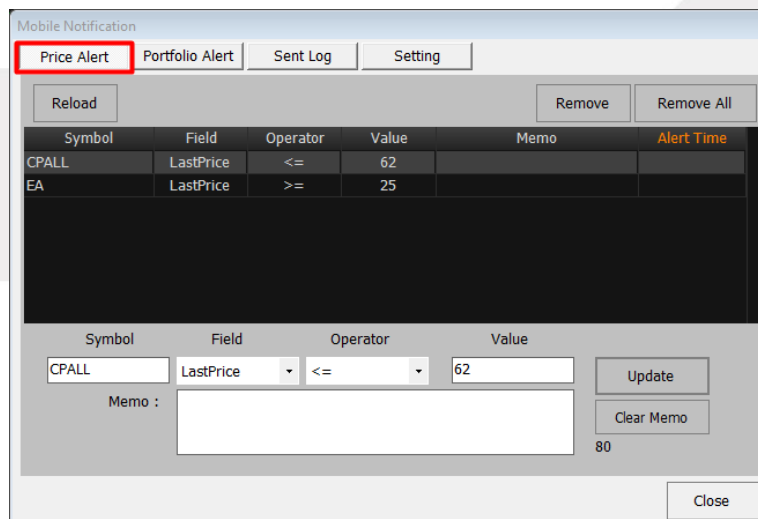

2. **Portfolio Alert** เป็นฟังก์ชันที่คอยตรวจจับหลักทรัพย์ในพอร์ตว่ามีต้นทุนหรือราคาเปลี่ยนแปลงมากหรือน้อยกว่าที่กำหนดไว้ เมื่อถึงเงื่อนไขดังกล่าวก็จะแจ้งเตือนผ่านมือถือ และยังมีฟังก์ชันแจ้งเตือนรายการซื้อขายที่มีการจับคู่ทั้งหมดแล้วอีกด้วย เมื่อเคย Login ในโทรศัพท์แล้ว สามารถกำหนดเงื่อนไขการแจ้งเตือนผ่าน PC ได้ ซึ่งการแจ้งเตือนก็จะไปแสดงบนหน้าจอมือถือเช่นกัน

Symbol	Type	TTF	OnHand	Cost (%)	Chg (%)	Alert Time
BEM			5,000			
BLAND			17,100			
EA			204,000		2.50	
GENCO			9,600			
GRAND			50,000			
GUNKUL			200,000	5		
ITD			5,000			
JAS			180,400		6	
MAX			2,500			
PTT			15,000			

การตั้งเงื่อนไขการแจ้งเตือนมีวิธีดังนี้

- เลือกหลักทรัพย์ในพอร์ตที่ต้องการให้เกิดการแจ้งเตือน คลิกไปที่หลักทรัพย์นั้นให้ขึ้นเป็นแท็บสีเทา
- หลักทรัพย์ที่เลือกจะแสดงด้านล่าง จากนั้นกำหนดเงื่อนไขการแจ้งเตือน ซึ่งการแจ้งเตือนจะมี 2 แบบด้วยกันคือ
 1. ราคาต้นทุน (Cost) เปลี่ยนแปลงไป มากกว่า หรือ น้อยกว่าที่ได้กำหนด
 2. เปอร์เซ็นต์เปลี่ยนแปลงเมื่อเทียบกับวันก่อนหน้า (%Change Price) มากกว่า หรือ น้อยกว่าที่ได้กำหนด
- เมื่อตั้งเงื่อนไขเสร็จเรียบร้อยแล้ว ให้กดปุ่ม Update รายการดังกล่าวจะไปแสดงด้านบน

3. **Sent Log** เป็นรายละเอียดในการส่ง Notification

Time	Message
12:01:05	[DEMO]EA 29.5@ -0.25 -0.84%

4. **Setting** เป็นการตั้งค่าเพื่อรับข้อมูลในด้านต่างๆ ได้แก่ รับโฆษณา, รับสรุปการซื้อขายรายวัน SET Index และหลักทรัพย์ที่มีการซื้อขายมากที่สุด ณ เวลานั้น (Most Active), รับข้อความเมื่อจับคู่เรียบร้อยแล้ว หากไม่ต้องการรับการแจ้งเตือน ให้คลิกที่ช่องเครื่องหมายถูกด้านหน้า เครื่องหมายจะหายไป จากนั้นกดปุ่ม save

